דבר

העתונות הבלתית של הפועלים בארץ ישראל
דבר
עתון פועלי ארץ ישראל
מייסדו ועורכו הראשון ברל כצנלסון ז"ל
מאוחד עם למרחב

יום א', כ"ב בניסן תשל"ד, 14 באפריל 1974 • גליון 14961 • השנה הארבעים ותשע

היום 12 עמודים • המחיר 85 אגורות

היום ב"דבר"

- המועמד לראשות הממשלה / דניאל בלוך
- הנהגה חדשה למערך / יגאל עילם
- שני תנאים לשיקום / אהרן גבע
- המשך למחדל או תיקון / הלל דנציג
- קץ התקופה הגוליסטית / ג'וזף קראפט
- הגשם חלף / א. סדומי
- כאן ירושלים / טוביה מנדלסון
- מוסף ספורט מוגדל / עמ' 9—10
- מדריך לבידור, ביקורת ספר וקולנוע / עמ' 11

מזג האוויר

אביך, עם עלייה מתונה בטמפרטורות.
הטמפרטורות הצפויות: ירושלים 12—20 מעלות, תל־אביב 12—24, חיפה 9—22, השומרון 11—23, רמת הגולן 6—18, נהריה 12—24, לוד 10—28, צפת 7—20, יריחו 13—33, עזה 14—28, טבריה 10—29, באר־שבע 11—30, אילת 21—31, עפולה 9—25, ומפרץ שלמה 16—32 מעלות.

וחות צה"ל פשטו על כפרים בדרום לבנון

ו: המטרה היתה מדינית
ורה לממשלת לבנון ותושביה

מאת סופר "דבר"

של צה"ל פשט אור אתמול על ששה ם בדרום לבנון, הרס תים, לאחר שפינה את הדיירים, ולקח 10 לבנונים — מהם רחים ואיש ז'נדרמ־ — לצרכי חקירה. ה־ פעל מבלי שנורתה לא יריה אחת וללא ים לאנשי הכוח של־ חזרו בשלום לבסי־ הפעולה נעשתה בעק־ הרצח שביצעו שלו־ המחבלים ביום ה' ב־ ק־שמונה.

הבטחון משה דיין הג־ אתמול במסיבת עתו־ : את הפעולה כמכוונת ה מדינית ולא כפעולה או תגמול נגד הרצח עב בקרית־שמונה. ת הפעולה היתה להזהיר את לת לבנון שלא יהיו חיים שק־ בדרום־לבנון אם לא ישרור בקרית־שמונה. בני תושבי דרום־לבנון לבל תשתף פעו־ עם המחבלים, וגם כדי להפעיל לחץ על ממשלת לבנון לפעול כל אשר לאל ידה למנוע פעו־ חבלנות נגד תושבי ישראל ים בגבול הצפון. דיין אמר, לבנון חייבת לעשות, היא לא ה את כל שהיא יכולה לעשות, ישת מנעי רצח ופעולות חבלה ד ישראל.

פיצוץ בתים ושבויים לחקירה

במלא־מקום הרמטכ"ל האלוף חופי, מסר במסיבה העתו־ פרטים על הפעולה ואמר כי של צה"ל חדר לששה כפרים טיבה, בליונה, בלידא, עיתרון רין ד"ר יוהדה — טודת הכביש רים לאורך כל הקו, החל מאיזור המסוף למשגב־עם בצפון ועד לאי־זור חניתה במערב. האלוף חופי אמר, כי פוצצו בתים שהיו לבני־הם מידע שהם משתפים פעולה עם המחבלים או נתנו להם מחסה ובתים בכפר טיבה שלידם עברו שלושה אנשי חוליית הרוצחים. כן פוצץ מבנה־קמים בכפר טיבה שבו עברו השלושה.

ממלא־מקום הרמטכ"ל אמר, כי 6 כוחות של צה"ל פעלו בששה ה־כפרים. מטרת הפעולה בחמשה מ־הכפרים היתה לתפוס את המסייעים למחבלים ולפגוע בבתיהם ולהו־סם, זאת בהתאם למידע שהיה ב־ידינו. הוראות הפעולה היו, אמר אלוף חופי, לבדוק היטב את הב־תים ולהוציא מהם את התושבים ורק לאחר־מכן לפוצצם. לזהות את המסייעים ולאחר־מכן לקחתם עם הכוח לחקירה. הוא סיפר, כי בכפר ידין נתפס נשק בביתו של אחד המסייעים למחבלים. הבתים שפוצ־צו הם 4 בכפר הירה, 2 בכוחו־בב, 2 בעיתרון, 1 בבלידא, 1 ביי־רין ו־10 בטיבה.

דיין: לבנון יכולה למנוע — אך אינה עושה זאת

שר־הבטחון משה דיין אמר בק־שר לפעולה זאת את הדברים ה־באים: "אני רוצה לומר מה הפ־עולה הזאת לא היתה ומה היא כן היתה. זאת לא פעולה צבאית, לא הופעלה עוצמה צבאית, ולא פעלנו נגד כוח צבאי וגם לא היתה מכוונת לפגוע במחבלים עצמם. ב־עבר התקפנו לכת עד ביירות ואף עד לכתובות מאוד מסויימות כדי לפגוע במחבלים מסויימים. זאת גם לא היתה פעולת נקם. 20 בתים אינם בשום פרופורציה לפעולה ה־מזוועה של הרצח בקרית־שמונה. הפעולה היתה מכוונת נגד אלה המסייעים למחבלים ונגד אלה שה־מחבלים, בדרכם לפעולה בישראל, עוברים לידם. מטרתנו בכך היתה להצביע על אחריותה של ממשלת לבנון על קיום בסיסים של מחב־לים והפקרה הפרצלת בתחומה

(המשך בע' 2 טור 8)

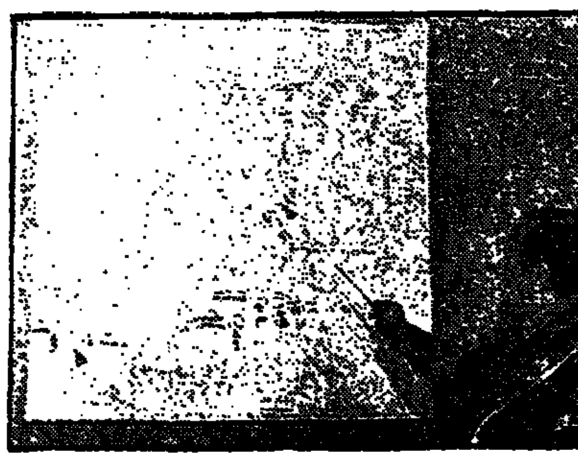

מ"מ הרמטכ"ל אלוף יצחק חופי מוסר על פשיטת צה"ל

מטוסים הופעלו נגד מוצבים סוריים

נפגע ציוד הנדסי שמפעילים הסורים לסלילת כביש אל שיא החרמון

מאת יונה שמשי, סופר "דבר"

מטוסי חיל־האוויר הופעלו אתמול בפעם ראשונה מאז תום המלחמה נגד מוצבים ומשוריות של הצבא הסורי, מהרחה מקו הגבול באיזור החרמון. קודם לכן נראו חיי־לים סוריים באיזור שיא הר־חרמון, הנמצא בתחום שנכ־בש על ידי צה"ל במלחמת יום הכיפורים. כל המטוסים חזרו בשלום לבסיסם.

צה"ל כבש את שיא החרמון ביום האחרון למלחמת יום הכיפורים והחזיק בכוחו כרה עד שהתנאי מזג האוויר את צבות המי־קום בגלל סערות חזקות ושכבות השלגים. גם הסורים לא החזיקו בזמנו כוחות על שיא החרמון. עתה משמאפשרים תנאי מזג האו־ויר הוחזק כוח על החרמון בנ־קודה הגבוהה ביותר — 2841 מטר מעל פני הים — מנסים הס־ורים להשתלט על העמדה החזי־תית.

פעילותם זאת של הסורים מעי־דה גם במגמה אחרת שלהם והיא חימום הקו עם ישראל, כדי לנסות ולסחוט תנאים טובים יותר במו"מ על הפרדת הכוחות. אם הוא יהי־ה, או למנה בעבודה ובכבושים

(המשך בע' 2 טור 7)

דמשק מודיעה על חדירה ישראלית

דמשק (יופ"י). — אמש בשעה 21.45 הפסיק רדיו דמ־שק את שידוריו הרגילים, כדי למסור הודעה צבאית. ב־הודעה צוין, כי בשעה 20.00 לפי השעון המקומי "ניסה כוח של האויב לחדור אל העמדות הקדמיות שלנו על הר חרמון".

לפי ההודעה, קידמו הכוחות הסוריים את הניסיון באש חזקה והם ומנעו מן הישראלים ל־כבוש את כוונותיהם.

לירות את האויב, שבו נראו ה־חיילים הסוריים.

מטוסי חיל האוויר תקפו בין הר־חר ציוד הנדסי כבד בה־דרכה על סוריה בקירבת הגבול, באיזור שיא החרמון, הסורים הפ־עילו סוללות טילים נגד המטוסים אך לא פגעו במטוסים.

זה כשבועיים מנסים הסו־רים לתפוס את שיא החר־מון ולהחזיק בו בגלל החשי־בות שהם מייחסים לנקודה זו שממנה יש תצפית מר־בה על שטח נרחב שבשליטת ישראל כולל חלק ניכר מעמק החולה ובמרבית הגו־לן.

אף לישראל ענין בהחזקת שיא החרמון בגלל התצפית המצויינת ממנו לחלק הצפון־מזרחי של סו־ריה ועד לדמשק.

דמשק: הפסקת האש אינה בתוקף עוד; אנו במצב מלחמה

מאת סופר "דבר" לעניינים ערביים

סוריה אינה סבורה, כי הפסקת האש עם ישראל עו־דה בתוקף והיא רואה עצ־מה במצב מלחמה עם ישר־אל, כך הצהיר פרשן הט־לוויזיה של דמשק בליל־שבת.

הפרשן אמר, כי סוריה הס־כימה להפסקת האש, רק על סמך ההתחייבות שקיבלה מ־ארה"ב ומברה"מ, כי ישראל תאולץ לבצע נסיגה מלאה מן השטחים שנכבשו ב־1967. ד־ברלם, הוסיף, ד"ר קיסינג'ר מקדיש זמן רק ל"פרטים כמ־ביים" ואינו ניגש לבעיה הי־סודית.

דבר פרשן הסורי, כי ישראל היא החזקת את קר־בות הארטילריה בגולן, בסמ־דה "להבנב זכה" ולעכב את נסיגתה.

בעקבות השיחות עם הנציג הסורי

קיסינג'ר יבוא בעוד 10 ימים

מאת נחום ברנע, סופר "דבר" בארה"ב

ואשינגטון (מיוחד ל"דבר"). — ד"ר הנרי קיסינ־ג'ר יצא בעוד כעשרה ימים למזרח התיכון, להמ־שך המו"מ על הפרדת כו־חות בין ישראל לסוריה. נראה, כי, לפי בקשתה של ישראל יפתח קיסינג'ר את ביקורו בבירות ערביות, ולא יגיע לארץ אלא לאחר יום העצמאות.

אתמול ואור להיום קיים קי־סינג'ר את שתי פגישותיו העיק־ריות עם המשלחת הסורית, בראש־ות שיהאבי. כן נפגש עם שר החוץ המצרי איסמעיל פאהמי ו־עם שר החוץ הסובייטי אנדריי גרומיקו, האמורים להשתתף ב־מאמצים "להדק" את כמשלת סו־ריה.

היום ייפגש כנראה קי־סינג'ר עם שגריר ישראל שמחה דיניץ וידווח לו על השיחות, ייפגש שוב עם פאהמי.

קיסינג'ר אמר אתמול בעקבות פגישתו עם הסורים, כי בדיונים על הפרדת כוחות הם מפרידים את התיווך האמריקאי על מסגרת השיחות בז'נווה. עם זאת הב־היר, כי לאחר שיושג הסכם ה־הפרדה — יצטרפו לוועידת ז'נווה.

אף כי לא נמסרו פרטים על התכנית הסורית נודע, כי היא כוללת לוח זמנים לנסיגה כוללת מהגולן.

הפער בין התכנית הישראלית, המדברת על נסיגה בתחומי ה־מובלעת, לתכנית הסורית הוא בינתיים תהומי, אך קיסינג'ר נש־מע אופטימי כאשר ליווה את הנציגים הסוריים במשרדו. הוא תאר את השיחות, שנפתחו בארו־חת־ערב בליל־שבת, כ"תכליתיות, ידידותיות וקונסטרוקטיביות". "אר־ה"ב התחור להפרדת כוחות כמטי־רה ראשונה־במעלה עכשיו" — אמר קיסינג'ר. "השיחות קידמו מאמצים אלה". שיהאבי הביע הערכתו למאמצי קיסינג'ר להשיג שלום צודק ובר־קיימא במזרח התיכון.

כיום לאחר צאתם של נציגי סוריה נפגש פאהמי לשיחה בת 45 דקות עם קיסינג'ר. כאשר יצא אמר פאהמי שדן עם קיסינג'ר בשאלת ההסכם עם סוריה, הם יפגשו שוב לארוחת־ערב מחר בבידוייק.

מתגבש רוב בעבודה להקמת ממשלת ביניים עד לבחירות חדשות

ההכרעה — במושב מיוחד של המרכז מחרתיים; לחצים על ספיר לקבל המועמדות לראשות הממשלה

מאת דן פתיר, סופר "דבר"

מפלגת העבודה תכריע מחרתיים, במושב מיוחד משותף של לשכת המפ־לגה וסיעתה בכנסת, אם להעדיף את פיזור הכנ־סת הנוכחית והליכה לב־חירות חדשות, או לתת עדיפות ראשונה להקמ־תה של ממשלה חדשה בראשות של מועמד מוס־כם של מפלגת העבודה תוך הזמן הקצר ביותר.

בהנהגת מפלגת העבודה, על כל מרכיביה, התחזקה בסוף הש־בוע הדעה כי הליכה לבחירות חדשות היא בלתי נמנעת; אך נראה כי מתגבשת דעת־רוב כי מוטב לנסות ולהתחיל תחילה להק־מת ממשלה חדשה בזמן הקצר ביותר האפשרי, בגדר של "ממ־שלת ביניים", במתכונת זהה לזו של הקואליציה הנוכחית, ובכך לא להאריך יתר על המידה את משך כהונתה של הממשלה הנוכ־חית כממשלת מעבר. ועם זאת להיערך מבעוד זמן לקראת בחי־רות חדשות שייערכו לא לפני אוקטובר הקרוב, ולא לפני שייע־רך בדיקבית בתוך מפלגת העבו־דה עצמה, המבוסס על בחירות פנימיות והיערכות מחודשת.

משלחת המערך תתייצב בפני הנשיא

כפי שנראים הדברים עתה, צפוי בישיבה המיוחדת של לשכת מפ־לגת העבודה וסיעתה בכנסת, לעב להתדפה המהלך הנודע נסיון ל־הקמת ממשלה חדשה שתכהן עד לבחירות הקרובות, ונראה כי מבי־להתה של מפלגת העבודה העו־מדת להתייצב בשעה 10.00 בבו־קר לפני נשיא המדינה אפרים קציר — הפותח את ההתייעצויות עם סיעות הכנסת לגבי הקמתה של ממשלה חדשה — עשויה ל־הבהיר לנשיא המדינה כי ההכרעה בנושא זה תיפול במפלגת העבו־דה מחרתיים; אך עם זאת יובהר לו, כי לדעת מפלגת העבודה יש להרכיב ממשלה חדשה, במסגרת הממשלה הנוכחית, וכי ביכ־עבד מפלגת העבודה לעבוד ב־ראש ממשלה כזו ייקבע במושב מיוחד של מרכז מפלגת העבודה העשוי להתכנס תוך הימים הק־רובים. במשלחת סיעת המערך בפני נשיא המדינה, ישתתפו: ח"כ מ. ברעם, ח"כ א. ידלין, ח"כ י. קרגמן, ח"כ שושנה ארבלי־אל־מוזלינו, ח"כ בסילוה גנ, וח"כ י. ידין.

נודע, כי סיעת הליכוד בכנסת מתכוונת להביע במושב מיוחד של מליאת הכנסת ביום ד' אי־אמון על הכנסת הנוכחית ואת צורכן של הבחירות תוך זמן קצר (ח"כ מ. בגין תבע בכנ־

(המשך בע' 2 טור 8)

מינוי רמטכ"ל חדש צפוי היום בממשלה

מועמדים אפשריים: גור, חופי, גביש, טל, שרון וזורע

מאת סופר "דבר"

יתכן כי בישיבת הממש־לה היום יוחלט על מינויו של רמטכ"ל חדש וייקבע האיש שימלא תפקיד זה במקומו של רב־אלוף דוד אלעזר.

בפרסומים עד כה הועלו שמות של מספר מועמדים לתפקיד ראש המטה הכללי החדש.

בין היתר הוזכרו שמות האלופים מרדכי גור ויצחק חופי המשרתים עתה בצה"ל.

כן הועלו שמות של אלופים במילואים שיוחזרו לשירות, הי מועמדים ששמותיהם הוזכרו הם ישעיהו גביש, ישראל טל, אריק שרון ומאיר זורע.

על־פי הנוהג בצה"ל ברח־הבטחון לממשלה את המועמד ליטה של מינוי על ראש מטה כללי לצה"ל. יתכן, כי שר הבט־חון יעלה היום מועמד מצידו ואף שרים אחרים יציגו מועמדים משלהם להתפקיד הבכיר ביותר בצה"ל.

הלל ידווח היום לממשלה על צרכי ק'־שמונה

מאת חגי אשד, סופר "דבר"

שר המשטרה שלמה הלל, שייצג את הממשלה בלוו־יית הקרבנות בקריית־שמו־נה ושוהה שם עם התוש־בים ועם ראשי המועצה, ידווח היום לממשלה על ה־בעיות ועל התביעות הדחו־

(המשך בע' 2 טור 7)

לבנון תבעה כינוס מועה"ב

בלחץ מצרים וארה"ב ויתרה על דיון חירום

מאת נחום ברנע, סופר "דבר" בארה"ב

ואשינגטון (מיוחד ל"דבר"). — המקורות האמרי־קאים להאשים את ממ־שלת לבנון להימנע מתביעה לכינוס חירום של מועצת הבטחון בעקבות הפעולה הישראלית.

אתמול הודיעה ממשלת לבנון שהיא עומדת לבקש כינוס המו־עצה, ונשיא התורן של מועצת ה־בטחון, נציב עיראק טאליב אל־שאביב, אף עמה הכנה לקיום את הדיון כהר.

מהמשלחת הלבנונית נמסר, שט־רם התקבלו הוראות מביירות, והם יבהירו את עמדתם כאשר יגיעו הוראות כאלה.

נראה, כי על הבטורה האמרי־קאית־מצרית הכלוהפת סובב בס־ביבה קיסינג'ר־פאהמי אתמול ב־ואשינגטון.

בניגוד לתקריות קודמות נמנע אתמול הדובר במשרד החוץ מתגובה על הפעולה הישראלית, הדבר העיד על כך, שהאמריקאים משלימים עם הפעולה.

השגריר תקוע מוסר במ־סיבת עתונאים שלשום, על תוכן מכתב התלונה שהגי־שה ישראל בעקבות התקפת המחבלים בקרית־שמונה.
צילום רדיו של "אסושיאייטד פרס"

העובדה ששני פריטים ישראלים שבויים בידי לבנון, ולבנון עלולה להסגיר אותם לסוריה.

אחיות כהן כביעות לך:
נקיון משרדים ומדרגות
ברמה גבוהה ובמחיר זול
מחוז תל־אביב: (03)452428
מחוז ירושלים: (02)533537

מפלגת העבודה - המרכז
מחוז אחוד הקבוצות והקבוצים

ישיבת המזכירות

תתקיים ביום שני 15.4.74, בשעה 10.00 בבוקר במרכז המפלגה, רח' הירקון 110, תל־אביב.

ישיבת מזכירות מרכזת של הקבוץ המאוחד

תתקיים היום, יום ראשון, 14.4.74, בשעה 20.00 במזכירות הקיבוץ

החברים מוזמנים

בית תנובה

אבל על פטירתו בדמי ימיו של היקר באדם

מנחם סליטרניק
ז"ל

מותיקי עובדינו
יו"ר הועד הארצי של עובדי "תנובה".

המשתתפים לרעייתו, לבניו ולמשפחתו

הלווייתו תצא היום (יום א') כ"ב בניסן תשל"ד, 14.4.74, בשעה 14.30 מבית ההלוויות הצירוני ברחוב דפנה בתל־אביב, לבית העלמין בחולון.

בצער רב וביגון קודר אנו מודיעים על פטירתו בדמי ימיו של בעלי, אבינו וסבנו היקר

מנחם סליטרניק
ז"ל
בן רבי בן־ציון

ההלוויה תצא היום, יום ראשון, כ"ב בניסן תשל"ד 14.4.74, בשעה 14.30 מבית ההלוויות הצירוני ברחוב דפנה 5 בתל־אביב ותעבור ליד בית הכנסת ברחוב י"א באדר 3 בחולון בשעה 15.00 ומשם לבית העלמין האזורי בחולון.

המתאבלים: רעייתו שרה
בניו דן ובני
הכלות, הנכדים וכל המשפחה

אוטובוסים יעמדו לרשות המלווים.

העבודה בחיפה החליטה על קיום בחירות פנימיות

אלמוגי שולל הרמזים על מועמדותו לתפקיד רה"מ

מאת ש. שחורי, סופר "דבר" בחיפה

המזכירות המחוזית של מפלגת העבודה בחיפה, החליטה אתמול בישיבתה ברוב קולות מכריע לה־ביע מרכז המפלגה לערוך בחי־רות פנימיות למוסדות הארציים והמקומיים של המפלגה. את הב־חירה יש לערוך, לפי ההחלטה, על רקע של בירור דרכה של ה־מפלגה ולפי שיטה שתבטיח אפ־שרות של בחירה שוה וללא בפר־נות המסיבתיות.

ההלכה המחוזית הקיים לפי הודעתו של מזכיר המחוז ח"כ ב. ידשבן עוד השבוע דיון על שיטת הבחירות הפנימיות. ההחלטה, שה־תנגדה לה קבוצה חברים מוסמ־כת אחדות העבודה לשעבר, נת־קבלה לפי הצעתו של ראש העיר י. אלמוגי.

בתחילת דבריו אמר אלמוגי, כי ההצעה שהועלתה בכמה עתונים בדבר מועמדותו לראש הממשלה אינה אקטואלית. בבחינת המשבר הממשלתי רואה אלמוגי, כדבריו, שלוש אפשרויות לפתרון: א) הקמת ממשלה הרכבה במתכונת הממשלה הנוכחית — אך הוא מתנגד לאפשרות זו, אם כי ראש הממשלה בדעה אחרת. אך הוא אינו מאמין כי ניתן לה־קים את הממשלה במתכונת הממ־שלה הנוכחית; ב) ממשלת ליכוד לאומי — שהוא מחייב את כינונה. אך לצערו, מבחינה סוביקטיבית הקמתה של ממשלה כזאת היא בלתי אפשרית. ג) ממשלת מעבר — שהיא האפשרות היחידה הנו־תנת לביצוע.

בהמשך דבריו אמר אלמוגי, כי מוקד המשבר הנוכחי אינו במישור הממלכתי כי אם במישור המפ־לגתי, והובה על המפלגה למצוא את הצדקתה ההיסטורית. לפיכך, אמר, על חיפה להחליט על קיום בחירות חדשות פנימיות, לפני ה־בחירות לכנסת.

אין אלמוגי מתעלם מקיומן של הסיעות במפלגה, אם כי הוא שולל אותן. הוא גם אינו מתעלם מקיו־מם של אישים שונים ולכן יש לדעתו למצוא דרך לקראת הבחי־רה הפנימית למנוע מאוריינציה של חלקים במפלגה. עם זאת, אמר, אין להתפשר על דרכה של המפלגה שהיא צריכה סוציא־ליסטית.

בראיון ל"גמר השבוע", שנש־דר בליל שבת ברדיו, אמר בין היתר ראש עיריית חיפה י. אל־מוגי:

● לבחירות הבאות יש ללכת בדרך ברורה, צלולה ובהירה. זה הצד האידיאולוגי יקבע הפעם את הצד הפרסונלי:

● יש לבצע חקיקה ברורה וב־הירה על האחריות המיניסטריא־לית הפרלמנטרית של כל שר לחוד ועל כל הקולקטיב יחד. חקיקה זו צריכה לחול לא רק על דבר אחד, על משרד אחד — אלא היא צריכה להיות ברורה לכל מה שקורה בממשלה, בכל הספ־חים, לכל השרים ובכל המקרים.

● אילו התפטר דיין, היה אולי נבצע המשבר לשבוע אחד, אך אין ספק שאותם הגורמים שתבעו ממנו התפטרות, היו ממשי־כים ואומרים: מדוע דיין כן, וא־חר לא?

● עם קבלת דו"ח ועדת אגר־נט, צריכה היתה הממשלה להו־דיע כי מתחילים לבצע את הצע־דים האופרטיביים ופותחים בדיון על האחריות המיניסטריאלית בצורה עקבית ובריאה. "לא הייתי אומר שבמקרה כזה היו צריכים להגיע למסקנה רק על איש אחד. אם אחריות — אז לא רק אחריותו של שר הבטחון; ואם אח־ריות כוללת — אז על כל ה־ממשלה."

י. שערי: המוצא — בחירות

בחירות חדשות לכנסת הן ה־מוצא הסביר ביותר לשיפור הא־ווירה והבראת המצב במדינה. אך יש לקיים את הבחירות לכנסת לאחר שיפורסם הדו"ח הסופי של ועדת אגרנט ולאחר הבטחת זכות הבחירה של כ־100.000 צעירים חדשים שיש לכללם בפנקס ה־בוחרים בחודש אוגוסט השנה — אמר יו"ר סיעת הליברלים העצ־מאיים (ל"ע) בכנסת באספת מפלגתו בקרית ים.

ח"כ שערי פנה בקריאה לרא־שי תנועות זכויות האזרח (ח"כ שולמית אלוני), "לשינוי" (פרופ' א. רובינשטיין) ולחוגים ותנועות כמהה הקרובים להשקפה הרעיונית של ל"ע, להתחבר בתנועה ליצירת כוח ליברלי סוציאלי שיהווה את הכוח השלישי בזירה המדינית.

התאחדות הסטודנטים תובעת בחירות מוקדמות

התאחדות הסטודנטים בישראל החליטה ביום ו' לפנות לנשיא המדינה פרופ' א. קציר, שיחליט על בחירות מוקדמות מבלי להט־ליל את "מעשה המרכבה" של ממשלה חדשה על מרכזו כלשהו. זאת לאור העובדה, שמאז הבחי־רות האחרונות לא הוקמה ממשלה אשר תיפקדה כממשלה לכל דבר. כן תובעת ההתאחדות לקיים את הבחירות בהקדם האפשרי, תוך שינוי שיטת הבחירה הנבחרים ו־סיעת המינויים, ולרענן את ההנה־גה במדינה על־ידי הזרמת כוחות צעירים חדשים.

ההתאחדות החליטה להפעיל את 50.000 הסטודנטים במדינה למען ביצוע ההחלטות שקיבלה על ידי עצרות מחאה, אסיפות במספר סים, שביתות ואמצעים אחרים ש־נקטו בעבר סטודנטים בעולם.

ח"כ ש. תמיר: "בחירות חדשות ישימו קץ למשברים"

בפגישה עם אקדמאים, שנערכה בסוף השבוע בתל־אביב, ציין ח"כ תמיר כי למרות שהבחירות האח־רונות נערכו לפני חצי שנה, הרי הרשימות נבחנו ונבחרו לפני מל־חמת יום הכיפורים, ולפיכך לא באו לידי ביטוי כל הלכי הרוח המקננים עתה בציבור.

התסיסה הנוכחית בציבור, אמר, יכולה להפוך לגורם חיובי וליצר בעל חשיבות עליונה אם יתאפשר לה לזרום לאפיקי פעילות מדי־נית — אם בגופי המפלגות הגר־עים הקיימים ואם על ידי הת־ארגנויות נוספות.

"אתגר": בעד בחירות כלליות לכנסת מוקדם ככל האפשר

מזכירות חוג "אתגר" החליטה להמליץ בפני מליאת החוג, אשר תכונס בהקדם האפשרי, לקבל את הסיכום כלהלן:

קריאה למפלגת העבודה להכריע למען בחירות כלליות לכנסת, ב־מועד מוקדם ככל האפשר, לאחר ביטול הסיעות וקיומן של בחי־רות פנימיות במפלגה ללא סי־עות. בבחירות אלו גדול הסיכוי להיערכות מחודשת של המפלגה אשר על בסיסה תוקם ממשלה חדשה שתוכל להתמודד עם בע־יותיה החמורות של החברה, ה־מדינה והכלכלה בישראל.

כן קורא החוג למפלגה לעשות מאמץ דחוף ורצוף להעביר את החוק לשינוי שיטת הבחירות ל־כנסת בהקדם האפשרי.

"לשילוב": בחירות ראש־ממשלה — בבחירות חשאיות במרכז

הנהלת החוג "לשילוב" במפל־גת העבודה תתכנס היום כדי לק־בוע את עמדתה בשאלת הרכבת הממשלה החדשה.

בין חברי הנהלת החוג מתגב־שת הדעה, כי בחירות פנימיות במפלגה חייבות להתקיים לפני בחירות כלליות. כמו כן, יש לדעת חברי "לשילוב" לבחור את המו־עמד לראשות הממשלה בבחירות חשאיות במרכז המפלגה, מתוך התמודדות בין מספר מועמדים.

הצעת ח"כ שחל לסדרי עריכת בחירות פנימיות ב"העבודה"

ח"כ משה שחל, מראשי סניף חיפה במפלגת העבודה, עיבד הצעה חדשה בדבר סדרי עריכת בחירות פנימיות במפלגה.

ח. שחל מציע, כי חברי המפל־גה יבחרו ישירות את חברי מר־כז המפלגה "בבחירות" אזוריות. בכל אזור יבחרו לפחות 5 חברי מרכז, וכל בוחר יוכל להצביע בעד לא יותר ממחצית חברי ה־מרכז הנבחרים באזור. בדרך זו תתאפשר הצבעה גם על יסוד רעיוני, ותימנע מאוריינציה של סיעה או של התארגנות מקומית. לדעת שחל, מרכז המפלגה הוא הגוף הקובע בחיי המפלגה ה־נוספים, ולכן יש להרכיבו על־פי רצון חברי המפלגה. לפי הצע־תו הרכב ועידת המפלגה מחב־רי המרכז ומחברי מועצות הס־ניפים במפלגת העבודה. הוא גם מציע, כי חוגים רעיוניים, המונים לפחות 400 חברים, יוכלו לשלוח נציגים למרכז המפלגה ישירות ולא באמצעות סניפים.

צדוק בעד ממשלה לפני הבחירות

אינו משתתף ב"מירוץ המועמדים"; מאמין ביכולת המערך להופיע כגוף אחד

מאת סופר "דבר"

שר המשפטים חיים צדוק סבור שהמערך צריך להקים ממשלה חדשה שתחליף את ממשלת המעבר, וזאת גם אם יוחלט לקיים בחירות חדשות. בשיחה עם "דבר" אמר צדוק, ששמו הוזכר באח־רונה כאחד המועמדים להרכיב ממשלה מטעם המערך, כי איננו "משתתף במרוץ".

בתשובה על השאלה מה עדיף בעיניו, הקמת ממשלה חדשה או קיום בחירות חדשות, אמר ח. צדוק:

להקים ממשלה בהקדם

"אני חושב כי המערך חייב להקים בהקדם האפשרי ממשלה חדשה, בין אם הכוונה היא שזו תהיה ממשלה של תקופה בינית ובין אם הבחירות יוקדמו. אפילו אם יוחלט לקיים בחירות חדשות, צריך בי־נתיים הקלפי לכהן הבית החדש, ולא הממשלה היוצאת".

האם נימוק זה מצדיק את המ־אמץ הפוליטי הכפול של מרכז להרכיב ממשלה ושל היערכות ל־בחירות?

"אין זה טוב מבחינת המדינה ולא מבחינה הדמוקרטית, כי ה־ממשלה שהתפטרה תכהן תקופה ממושכת — אומר צדוק — ועד שיתקיימו הבחירות ועד שתוקם ממשלה בעקבותיהן, בהכרח תע־בור תקופה ממושכת למדי, גם אם יוזרזו ההליכים.

"כל עוד לא קיבלה הכנסת הזק על התפטרותה, הרי הובהו ההוק־ת של הנשיא לפתוח התייעצו־יות עם הסיעות להטיל הרכבת הממשלה על המרכבנה, וחובתו הציבורית של המערך להציע מוע־מד לתפקיד זה".

איננו משתתף במירוץ

האם הוא רואה עצמו כמועמד לתפקיד? השבתנו:

"איננו משתתף במרוץ על רא־שות הממשלה ואין בדעתי להשתתף בו. אני שמח ברצון בתפקידי כשר־המשפטים ואשמח לחזור בו לתפקיד זה בממשלה הבאה, אם יוצע לי על ידי מי שהמפלגה תעיד אותו לכהן כראש הממ־שלה."

האם יסרב אם יוטל עליו להר־כיב ממשלה?

"איני רואה זאת כדבר ריאלי, ומכל מקום דיה לצרה בשעתה."

באיזו מידה ריאלי בעיניו ה־סיכוי, כי המערך יוכל עתה להקים ממשלה?

"זה בהחלט אפשרי — סבור צדוק — אך הדבר תלוי קודם כל בשאלה אם יופיע המערך ו־מפלגת העבודה בתוכו, כגוף אחד. לצערי, הוויכוחים של התקופה ה־אחרונה, אני מקווה שהוא יוכל וצריך להופיע כך."

הפיסגה תיערך במוסקווה — ביוני

ואשינגטון, (ע"ק, מיד ד' יופ"ש). — הנשיא ניקסון והמזכיר הכללי הסובייטי אנדריי גרומיקו הסכימו שלהוב ביניהם, כי ועידת פיסגה אמריקאית־סובייטית נוספת תיערך בקרוב במוסקווה, גם אם לא יושג השנה הסכם על הגבלת הנשק האסטרטגי.

על החלטת ארה"ב וברה"מ להמ־שיך במדיניות ההפשרה ובקיום פסגה לעתים מזומנות מסר שר־החוץ האמריקאי הנרי קיסינג'ר, לאחר שניקסון וגרומיקו שהוהו במשך כשעתיים בבית הלבן.

"בין אם יושג הסכם על הגבלת הנשק האסטרטגי ובין אם לאו — הפיסגה תתקיים" — אמר קי־סינג'ר במסיבת העתונאים.

אתמול נמסר, כי שר החוץ ה־סובייטי האריך את שהותו בוא־שינגטון, כדי להוועד פעם נוספת עם שר החוץ האמריקאי, לפני שובו למוסקבה.

רשת הרדיו והטלויזיה האמריקאית נ.ב.ס. מסרה אתמול, כי הפיסגה האמרי־קאית־סובייטית תיפתח ב־22 ביוני במוסקווה.

משקיפים מציינים, כי זו הפעם הראשונה שד"ר קיסינג'ר אישר בגלוי שברה"מ וארה"ב לא יגי־עו השנה לכלל הסכם סאל"ט השני. לפרות האופטימיות שבאה לידי ביטוי בפגישת הנשיא וברז'־נייב בחודש יוני שעבר בוואשינג־טון.

ראש ממשלת ברה"מ אל־כסיי קוסיגין דן אתמול עם ראש ממשלת צפון וייטנאם פאם ואן דונג על היחסים בין שתי המדי־נות — הודיעה סוכנות "טאס".

דבר DAVAR دافار

העורכת חנה זמר
משנה לעורך דוד פדהצור
מזכיר המערכת אליהו אגרס
מנהל כללי גדעון נאמן

המו"ל — "דבר" בע"מ
נדפס בדפוס "דבר" בע"מ

המערכת והמנהלה: תל־אביב, רחוב שינקין 45, ת.ד. 199, טלפונים 286141 (6 קווים)

סניפים:
תל־אביב, בית "דבר", רחוב שינקין 45, טלפון 286141
ירושלים, מערכת ומנהלה, רח' הלל 16, טלפונים 231251-3
חיפה, רחוב הנביאים 27, טלפונים 642111-2-3

ד"ר קיסינג'ר (מימין) מקבל את פני ראש המשלחת הסורית לשיחות ההפרדה גנראל חיכמת שיהאבי. צילום רדיו של "אסושיאייטד פרס"

החלק הרשמי בביקור אסד במוסקוה קוצר במפתיע

מוסקוה (א.פ. יו.פ. ע"ר). — במוסקוה הס־תיים אמש במפתיע ה"חלק הרשמי" בביקורו של נשיא סוריה חאפז אסאד בברה"מ. בהודעה משותפת שפירסמו שני הצדדים צויין, כי "במז־רח־התיכון נמשכת המ־תיחות, המסכנת את ענין השלום, באשמת החוגים השליטים בישראל והכו־חות החיצוניים התומכים בה".

סוכנות "טאס" שציטטה את ה־הודעה המשותפת, ציינה, כי שני הצדדים חזרו והבטיחו את החל־טתם להמשיך במאמצים כדי לה־גיע להסדר במזרח־התיכון — הס־דר, שיהיה מבוסס על שחרור כל השטחים הערביים הכבושים ועל הבטחת "הזכויות הלגיטימיות של העם הערבי הפלשתינאי". אווירת השיחות תוארה כ"ידיד־תית, תוך הבנה הדדית".

אסאד יצא ממוסקוה

אסאד יצא אתמול ממוסקוה — רק 28 שעות לאחר שהגיע — לסיור בוולגוגראד ובטאשקנט. השלישיה השלטת של ברה"מ ליוו־תה את הנשיא הסורי לנמל התע־ופה והפרידה ממנו בטקס ממלכתי מפואר. מאות פועלים וסטודנטים נפנפו בדגלוני שתי המדינות וליד מטוסו של אסאד הונפו כרזות המאחלות "הצלחה לסוריה בבניית חיים חדשים".

חוגים מדיניים במוסקוה סבו־רים, כי ביקורו של אסאד בב־רה"מ מחזק את מעמדם של ה־סובייטים בקשר למאמצים להשגת הסדר במזרח התיכון:

שעה שד"ר קיסינג'ר מני־הל בוואשינגטון שיחות על ההפרדה בגולן התייצבה מוסקוה בתקיפות כמגינה הראשית של האינטרסים הסוריים.

אוצר ארה"ב תובע תשלום בעד רוב הנשק לישראל

"ניו־יורק טיימס": קיסינג'ר הבהיר שההכרעה בידי ניקסון

מאת נחום ברנע, סופר "דבר" בארה"ב

ואשינגטון, (מיוחד ל"דבר"). — אגף התקציבים האמריקאי דורש שישראל תשלם בעד רוב הנשק המ־סופק לה במסגרת ההקצבה של 2.2 מיליארד הדולאר ש־אושרה בעקבות המלחמה על־ידי הקונגרס האמריקאי — דיווח אתמול "ניו־יורק טיימס". לדברי העתון, קיי־מת מחלוקת בין אגף התק־ציבים למשרד־החוץ בנושא זה.

שר־החוץ האמריקאי ד"ר קי־סינג'ר מסר לוועדת החוץ, כי ה־משבר הפוליטי בישראל הוא אחד הגורמים המעכבים את ההחלטה. משרד־החוץ מבקש שרוב ההקצבה תימסר לישראל כמענק. כזכור, התיר הקונגרס לנשיא לאשר ליש־ראל מענק עד גובה של 1.5 מיל־יארד דולאר.

דיון בין קיסינג'ר לוועדת החוץ

הנושא נדון בפגישת ועדת־החוץ של הסנאט עם קיסינג'ר בסוף השבוע. העתון מצטט פקידי ועדה שאמרו, כי תשובותיו של קיסינ־ג'ר לשאלות הסנאטורים בעניין הסיוע היו "מתחמקות". בנקודה מסויימת אמר קיסינג'ר, שההחל־טה לא תיפול עד שיורכב בי־שראל את ממשלת ישראל החד־שה. בנקודה אחרת אמר, שבינ־תיים הוא רוצה להגיע להסכם בין ישראל לסוריה הדרושה לו "יד חופשית".

עם זאת נראה שקיסינג'ר איננו כאוהד יותר בפגישה פרטית עם אחד הסנאטורים, כי בקרוב יה־קבל ההחלטה "חיובית לישראל". הסנאטור יודע לצטט דיפלומאטים ישראלים שמסרו, כי קיסינג'ר אמר להם: "הנראה אינני בידי. זה מונח על שולחן הנשיא".

בינתיים מוסרים מקורות מקור־בים לקיסינג'ר שלפי מציבים באופן אין קשר להפעיל לחץ מדיני על ישראל. הם קשורים בוויכוח עם אנשי התקציבים. פקיד באגף ה־תקציבים אמר: "זה נושא פני נאמני ולא מדיני". יש לציין כי בינתיים קבלה ישראל כמויות גדולות של נשק במסגרת ההקצבה בלי לשלם פרוטה, על־סמך הסד־רים ארעיים.

עיראק לא תחזיר כוחותיה לסוריה

מאת סופר "דבר" לעניינים ערביים

"האיש החזק" בממשלת בגדאד, סדאם חוסיין, הו־דיע, כי הכוחות העיראקיים לא יוחזרו, בשלב זה, לסו־ריה. "אין לנו עודף של צבא, אנו שולחים הטובים לירות".

הוא הביע עם זאת, נכונות לשגר כוחות לסוריה על ידי "מדינות ברורה ומוסכמת", כאשר יהיה "החלטה להפעיל כוחות של הצבא העיראקי". אתמול בא להבטיח הרמטכ"ל העיראקי גנראל שביצועי ביקור אצל כוח העיראקית שלו בחזית הגולן.

כוח של צה"ל חוזר מן הפשיטה לכפרי הגבול בל

"צעיקה" מאיים על שני טייסי צה"ל

ביירות (צ"ז וצ"ר). — מנהיג ארגון המחבלים ה־סו"ל "צאעיקה", זוהיר מוח־סין איים לחטוף ולהוציא להורג את שני הטייסים הי־שראליים, שנפלו בשבי ל־בנון. כיד אחר כך הזמין מוחסין לשיחה עם נשיא לבנון סולימן פרנג'יה.

מוחסין אמר בראיון ל"אל־חיאת", כי את שני הטייסים לבנון חייבת היתה להסגיר מיד לסוריה, אשר טייליה הפילו את המטוס, זאת בהתאם להסכם ההגנה המ־שותף בין שתי המדינות.

"אנו, הפדאיון, ננסה לתפוס טייסים אלה ולהוציאם להורג, אם יעלה הדבר בידינו", אמר מוחסין. הוא הוסיף ואמר, כי מעתה, אם יצנח טייס ישראלי בלבנון, יקחו אותו המחבלים בשבי, "כדי להע־מידו למשפט".

מוחסין אמר, כי הפעולה בקרית שמונה מסמלת שלב חדש בפעו־לותיהם של המחבלים. "זו הדרך היחידה", שבה ניתן להגיב על דברי התבוססים, כדי להוכיח עד לאיזו נקודה מוכנים הערבים, ובמיוחד הפלשתינאים, להמשיך במאבקם".

הוא דחה את ההאשמות הישרא־ליות, שלפיהן הגיעה "יחידת הקומנדו" לקרית־שמונה מלבנון. הוא טען, כי היתה זו יחידה ה־פועלת בשטחים הכבושים והוסיף: "אם תבוצע פעולה בתל־אביב, האם גם אז יטילו את האחריות על לבנון?".

בהמשך דבריו אמר מנהיג "צאעיקה", כי האיומים הישרא־ליים "לא יבהילו איש". הוא הב־טיח: "תגובתנו לתוקפנות ישר־אלית אפשרית תהיה ארוכה ב־יותר". והוסיף: "נבצע פעולות נוספות, בדומה לזו בקרית־שמונה, במקומות נרחבים יותר".

יוון תשחרר שני המחבלים בימים הקרובים

אתונה (ע"ן). — מקור יו־דע דבר באתונה מסר את־מול, כי שני הטרוריסטים הפלשתינאים שביצעו את הטבח בנמל התעופה של אתונה ונדונו למוות ישוח־ררו השבוע, מייד לאחר חג הפסחא.

אותו מקור ציין, כי שתי מדינות ערביות — עיראק ולוב — הו־דיעו על הסכמתן "לקלוט" את שני הטרוריסטים.

הלל ידרוש

(סוף מעמוד 1)

פנות של קריית־שמונה.

הישיבה השבועית של הממש־לה היום תוקדש ברובה לעניינים בטחוניים ומדיניים — פעולת צה"ל בלבנון, ופעולות שתבצע הממשלה לבצע בקרית־שמונה, כדי לחזק את מצבה הכלכלי וה־חברתי כמו שהבטחתי לאחר מעשה הרצח הנתעב.

כן ימסור בישיבה דו"ח עדכני ככל האפשר על השיחות שמנהל שר־החוץ האמריקאי ד"ר הנרי קיסינג'ר בוואשינגטון על הסכם הפרדת־הכוחות בין ישראל ל־סוריה.

מטוסים הופעלו

(סוף מעמוד 1)

השוכים לפני כן, ובעיקר אם הר־ביה לא יתחיל או לא יעלה יפה.

במסגרת מאמציהם להח־זיק בשיא החרמון, החלו הס־ורים לפני זמן מה בסלילת דרך אל הנקודה הגבוהה.

לשם כך הם ריכזו במורדות ה־חרמון של החרמון ציוד הנדסי.

כוחות צה"ל פשטו

(סוף מעמוד 1)

ישולחות רוצחים לתאומה של יש־ראל.

ממשלת ישראל אינה רואה מתפ־קידה למצוא את מפקדת ג'יבריל, אמר דיין. ממשלת לבנון יודעת היטב היכן הוא. אם תושבי קרית־שמונה לא יוכלו להיות חיים שק־טים ושלווים, אז גם תושבי דרום־לבנון לא יוכלו להיות שקטים. כמו בירדן הם ימצאו את עצמם נוטשים את כפריהם והכפרים יהרסו. כל דרום־לבנון לא יוכל להיות שקט. אנו לא נגביל את עצמנו, בפעולותינו נגד המחבלים, בהיקף הפעולה וביעדים. אני מק־ווה שממשלת לבנון ותושבי דרום־לבנון יבינו את המסר שהעברנו אליהם באמצעות הפעולה של אמש, אמר דיין.

בתשובה לשאלה אמר דיין, אין פירוש הדבר שישראל, בפעולה נגד המחבלים, תפעל נגדם בכל שדה, אין היא מתכוונת להחזיר את ממשלת לבנון באחריות לפעו־לות המחבלים בתחומה. הגוף היום שקטים ביישובים של לבנון. בתשובה לשאלה אמר שר הבטחון, כי הצבא הלבנוני ברח ולכן הכוח של צה"ל לא פעל נגדו. אך ממשלת לבנון יכולה לטפל באחמד ג'יבריל ואינה עושה זאת, אמר דיין.

מתגבש רוב בעבודה

(סוף מעמוד 1)

השבוע שעבר לקיים את הבחירות תוך עשרה שבועות, נראה, כי לאור ההכרעה הצפויה במפלגת העבודה בהתחלה, תישלל תביעת הליכוד; אך עם זאת ניתן להני־ח, כי מפלגת העבודה תבחר את עמדתה כי היא תחייב בחי־רות חדשות בעתיד הנראה לעין, אך קרוב לודאי לא לפני חודש אוקטובר. לא לפני שמפרש החו־שבים ייכנס לתוקפו בחו־דש אוגוסט עם תוספת של כ־100.000 בעלי זכות בחירה ולא לפני שועדת אגרנט תסיים את עבודתה ותפרסם את הדו"ח הסו־פי שלה — וגם זאת כתוך הב־נה, כי הדבר ייעשה לפני חודש אוקטובר.

לחצים על ספיר לקבלת מועמדותו לראש הממשלה

נודע, כי במערכת חטיבת כפא"י לשעבר ההחזקה העמדה כי יש להעדיף בשלב זה כינונה של ממשלה חדשה, בבחינת "ממשלת ביניים", שתבוא במקומה של ממשלת המעבר ותכהן עד למועד עריכת הבחירות, ותוך כדי תקופת כהונתה תאפשר למפלגת העבודה להיערך מחדש לקראת ההתמודדות בבחירות.

כן נודע, כי בנגמה למטה בה־לך זה צפויה להיפגש השבוע עם שר האוצר פנחס ספיר, בלשכתו בירושלים, משלחת של כ־30—40 מראשי הנציגים של חטיבת מפא"י לשעבר במפלגה, בכנסת, בהסתדרות העבודה, בצעירות, ב־משק ובכלכלה ובמישור ההסתד־רותי כדי לשכנעו לקבל על עצ־מו את מועמדות מפלגת העבודה לעמוד בראש ממשלה חדשה.

תהיה מוכנה בטוד מוצר הבחירות הבאות. מזכיר מפלגת העבודה רואה כהיגי לעצ־מו קד בסוגיית המפלגה לאמ־ר בבחירות חדשה בכנסת לבית סיבה. ואף לאפשר לעניין דרך בחירות חדשה בתוך חוט אוורי קלפי קטנים. יאפשר בחירות יותר אין רואה הוא צורך לערוך פנימיות אמיתיות, לקיים וזאת הבהר מרכז חדש שיז מכוצר מפלגת העבודה של ראשה לקראת הבחירות ה־

הדעות על מועד הבחירות ההמוניות

עד לסוף השבוע נראה הרוחות ברוב חלקי במפלגה זה היא שהבחירות צריכות להתקיים בהקדם בחוד־ש.

תשלום מראש לעירית תל-אביב-יפו לכל השנה מבטיח לך הנחה של 7½% ממסיך העירוניים

70 אלף איש שילמו אשתקד את מסיהם מראש באפריל - כי התשלום מראש הוא:
★ חסכוני ונוח
★ מונע טרדות במשך כל השנה
★ משרת את צרכי עירך

הצטרף גם אתה לאלה המשלמים מסיהם מראש לכל השנה באפריל ותווכח כי כדאי הדבר.

זכור, הנחה זו בתוקף בחודש אפריל בלבד.

תשלומים מתקבלים בכל הבנקים ובבית העיריה, בכל סניפי ישראל.
לנוחות הקהל תהיינה הקופות בבית העיריה פתוחות גם בשעות אחה"צ עד השעה 6.00 ללא הפסקה.

אם מסיבה כלשהי, לא הגיעה לביתך ההודעה לתשלום מס ל־1974/75 פנה למשרדי העיריה ותוכל לשלם את המס במקום ולזכות בהנחה של 7½%.

7 ½%

עירית תל-אביב-יפו

1[illegible] קרבנות הטבח הובאו לקבר אחים בקריית שמונה

מאת דוד שחם, סופר "דבר"

...ויה ממלכתית שנערכת ...שושי לששה עשר קרב... הטבח בקריית־שמונה ... אלפי תושבי המקום, ...ות מיושבי הגליל וה... מהועד הפועל של ...גדרת, נציג הממשלה, ... כנסת ואחרים — עם ... של המשפחות השכו... וקרוביהם.

בשעות הבוקר המוקדמות ... אלפים על הגבעות שמ... לבית העלמין המקומי הנו... בר קבר האחים של גיבורי ... הבשׂרה משמר הגבול ... צה״ל הסמו את בית הצל... די למנוע מקהל האבלים להתפרץ לעבר בית הקברות ... כרו ששה עשר קברים זה ...ה. בצוד הרבנות הצבאית ... קדישא המקומית משליכות ... הכנות ללויה שהלו להגיע ... שמונה משלחת שהביאו ...חוביהם למשפחות השכולות ...זה המקומית. בין הבאים ...את האבלים היו הרבנים ...ים שלמה גורן ועובדיה ... חברי הכנסת הרב מנחם ... פמולדה גג, ש. ברשמחון, ...מקום כוכ״ל ההסתדרות ש...ראש משלחת של הועד... כן באו ראשי עיריות ... ומשלחות של קיבוצי ה... ביניהם נחום הורוביץ ה... מכפר גלעדי מוותיקי "השו...

הנהרים בא ח״כ מ. בגין ... להודד של יו״ר המועצה ... א. אלוני בשעה שבה ... הישיבה עם המשלחת של ... הצגל. בגין נתקבל בקרי... זעקה של מפגינים שטענו ...פת קריית שמונה. בגין אמר ...בים שפרצו לחדר הישיבות, ... כשיר הכרת להתאחד ולא ... השבון של עדות.

תשכולים התפרצו אל הארונות

...בה 10.40 לפנה״צ יצא כמנ... לבית העלמין. הארונות ...מ דגלי הלאום הובאו על ...ת צבאיות פתוחות ואילו ...ות השכולות נשפו באוטוב... לבית העלמין. לכאן הגיע ... המשטרה שלמה הלל. ש... את הממשלה וכן הרבנים ... יו״ר המועצה המקו... ומשלחת ההסתדרות. בשעה ...עוד לפנה״צ הוכנסו להלקת ...ים הגדולים ששה עשר הארו... בזה אחר זה כשכל ארון ... התפרצות בכי, צעקות ו...פות. על אף מאמצי ה...ים והחיילים, התפרצו כמ... אמהות כל אחת לעבר ה...ת. שלה מירה בבכי וקראו ...זה נעקה אותם. בדרך ... היו הפרעות סדר. רופאים ... של מד״א השישו עזרה ... רבים.

...נורדו הארונות לקברים, ...ברי פרידה סגן הרב הראשי ... אלוף גד נבון תפילת ... וקרא פרק מתהילים. הרב ... לצה״ל אלוף מרדכי פירון ...דברי פרידה משום שבפסח ...להספיד. הוא אמר בין ה... כי תולדות עם ישראל קשור... בדם ובגבורה עוד מלפני ... עם הוא חי בהמיה. כסמל ... זה הזכיר שפרעה רצה ... את ישראל כשהיו במצ... וצוה להשליך ליאור כל ... שיוולד. המחבלים שביצעו ... רצח האכזרי בקריית שמונה ... בעקבות פרעה ובחרו בט... הים ונשים. לשונאי ישר... אין מגבלות אפילו לא של ...ם. הם התקיפו את ישראל ... של יום הכיפורים הק... ועתה שרבו כבה בחג הפסח, ... כשם שפרעה לא הצליח ... כך לא יצליחו המחב... הם לא יזיזו אותנו מכאן. ...ה לצמיחת גבורה זו הם תרש...

ששה עשר הקרבנות מובאים לקבר אחים בבית-העלמין של קריית-שמונה

אב שכול ליד קבר ילדו

אחת מפצועות ההתקפה בעת הלוויה

בי קרית שמונה, שלא נכנעו ל... טרור. הרוגי קרית שמונה הם קרבנות שהוצלו על קידוש השם וסמל של הגשמת הציונות. "דמנו לא יהיה הפקר והרוצח והאחריות של צה״ל תשיג את המרצחים בכל מקום", אמר.

"צה״ל ישיג אותם"

שר המשטרה שלמה הלל, שנפ... רד בהחלים בשם הממשלה, השמיע בין היתר אזהרה כלפי ארגוני הטרור וכן הזהיר את ממשלת לבנון באמרו "דמכם בראשכם, אם לא תעקרו ומיד את קני המחבלים מאדמתכם. נוכחות המחבלים בלבנון היא הוכחה לאחריותה למעשי התועבה שביצעו המחבלים בקריית שמונה. צה״ל ישיג אותם בכל מקום".

לאחר תפילת "אל מלא רחמים" התפזר קהל המלווים, שמנה כעשרת אלפים איש ובקושי רב נותקו המשפחות השכולות מקברי יקיריהם.

מוסדות ורשויות מקומיות מתגייסות לעזרת קריית-שמונה

לאחר מכן התכנס עקס בעיירה עטופת האבל. יו״ר המועצה המקומית א. אלוני מסר לסופר "דבר", כי בתי הכנסת המקומיים נפתחו אחרי הלויה ונפרצו בהם תפילות. לפני הלויה קיבלו אלוני וחברי המועצה את משלחת הועד הפועל של ההסתדרות בראשות י. בשל. בישיבה זו דרש אלוני שהממשלה תקים ועדת שרים לענייני קרית שמונה וכן תיק לצורך זה שיופקד בידי שר כהאים, כדי להתחיל מיד במציאת תעסוקה מתאימה לצעירים, והדירות לזוגות צעירים. כמו כן תביא להעביר את הדרישות לטכונה הנוגעים בדבר. יו״ר מועצת הכבהלים של חברת "עבודה" צבי אלדורטי הודיע לאלוני, כי החברה החליטה להעניק מיד מענק של 20 אלף לירות למשפחות השכולות, לרכישה ציוד חשמלי. כן תבנה החברה בשנת 1974 עוד 283 חדרי בטחון, נוסף ל־1700 חדרים שכבר נבנו. אלדורטי הודיע כי לבנייה זו תינתן עדיפות ראשונה וכי חברת "עבודה" היא שלכל דירה בקריה שכונה יהיה חדר בטחון.

מנהל מחלקת הקליטה עוזי נרקיס, שביקר בקרית שמונה ביום ששי, מסר לאלוני כי משרדו ימשיך לסגור עולים לקרית שמונה וירחיב את שני מרכזי הקליטה המקומיים. ראש עיריית חיפה א. אלמוגי הודיע לאלוני כי בישיבה מיוחדת של מועצת העיריה הוחלט לאמץ את קרית שמונה. ראש עיריית ירושלים טדי קולק מסר, כי הכסף שהיה מיועד לעריכת חגיגות הבוכונה אשר נטלו, כלל אבל קרית שמונה, יינתן כמענק לחוצה המקומית. משלחת מטעם עיריית תל־אביב הביעה גם היא עזרה ממשית בשם ראש העיריה. למשרדי המועצה המקומית קרית שמונה מוסיפים להגיע מברקי עידוד והזדהות. ממוסדות וארגונים יהודיים בארה״ב, באנגליה ובארצות אחרות באירופה וכן מישובים בארץ. גל ההזדהות עם קרית שמונה לא פסק גם בשבת והמכשיר הטלפון בביתו של אלוני לא שבת.

שוטרים נפצעו בדוחק

בעת הלויה בקרית שמונה נפצעו כתוצאה מהדוחק וההתגבשות עם הקהל שני שוטרים שנזקקו לטיפול רפואי בבית החולים הממשלתי בצפת. לאחר טיפול שוחררו. השוטרים הם בהתגברות שהובאו בנצרת ובחיפה.

מפקד משטרת מרחב הגליל סגן ניצב דוד פרנקו מסר, כי נתן הוראה להגביר את משטרת קרית שמונה, כדי לעזור לצוות המקומי בשיטור ובסיורים. התגבורת כוללת קצין בכיר וקבוצת שוטרים מאומנים.

סג״מ מרדכי גרידי והחייל סוהיל אבוזה הובאו לקבורה במקומותיהם

סגן־משנה מרדכי גרידי, בן רמת השרון שנהרג בידי המחבלים הרוצחים בקריית־שמונה, הובא ביום ו׳ לפני הצהרים למנוחת בחלקה הצבאית בקריה שאול.

תוך התרגשות רבה, כלוהו לעתים בהתפרצויות זעם מצד קרובי משפחתו, הובא ארונו על הקצין הצעיר שקיפח את חייו בקרב האחרון עם שלושת המרצחים אשר ביצעו מעשי רצח ותועבה בבני קרית שמונה. מאות אנשים ניצבו ליד הקבר הפתוח, בהם חיילים ומפקדים מפיקוד הצפון, ראש מועצת רמת השרון פסח בלקין, רבה הראשי הרב יעקב אדלשטיין, מנכ״ל מועצת הפועלים מאריס רביצקי, אישי ציבור ורבים מתושבי רמת השרון. כן השתתפה בלויה משלחת אישי ציבור מבני ברק, בראשות ראש העיריה הרב יצחק מאיר רובין.

ללויה באו גם מורים ותלמידים מהישיבה התיכונית קריית־נוער בירושלים שבה למד המנוח. אמו של המנוח, בהיותה חולה זה כמה שנים, הובאה על כסא גלגלים, ללויית האב. שני אחיו ואחותו וקרובי המשפחה.

הארון יצא מבית החולים תל־השומר, נישא על קומנדקר צבאי בלווית משמר כבוד של חיילים. בעת שהגיע הארון אל חלקת הקבר, פרצו בני המשפחה בצעקות זעם ואיבה, כלפי המרצחים וכן נגד הפלשתינאים. בין האנשים שניסו להרגיעם היתה אם שכולה שבנה נפל במבצע סיני. בהמשך הלויה התעלף אחיו הצעיר של מרדכי, האם קראה: "אני רוצה לשכב יחד אתו".

הרוחות נרגעו קמעה כאשר הרב הצבאי של פיקוד המרכז סא״ל אברהם אביחן אמר דברי פרידה. אחריו הספיד דברים הרב אדלשטיין. הם ציינו את גבורתו של המנוח וגינו בחריפות את מעשי התועבה של רצח נשים וילדים חפים מפשע.

נציג צה״ל התגוסה שבו קירת המנוח, ציין, כי מרדכי גרידי היה חייל מצויין, עבר קורסים בהצלחה, הגיע לדרגת סגן־משנה והקו לוחם למופת. אין ניחומים להורים השכולים, אמר, אבל חבריו ומפקדיו לא ישכחו אותו וילכו בדרכו כלוחם בהגנה על המולדת, עד בוא השלום. אביו של המנוח לא היה מסוגל לומר "קדיש" והדוד אמר במקומו. הנן צבאי אמר אל מלא רחמים.

לאחר מכן הונחו זרים של צה״ל, אלוף פיקוד הצפון, קצין הנדסה ראשי, מפקדת ההסיבה ו־מועצת רמת השרון.

הלוית החייל הצ׳רקסי

סופר "דבר" יואל דר מוסר: בכפר הצ׳רקסי ריחניה שבקרבת צפת הובא ביום ו׳ למנוחת סוהיל עבדול ראזק אבוזה אחד משני חיילי צה״ל שנהרגו בהתקפה הרצחנית על קרית שמונה. בטקס הצבאי השתתפו מאות מבין חיילי יחידת המיעוטים, אנשי משמר הגבול, בני העדה הצ׳רקסית בריחניה וכפר־קמה ונציגי האוכלוסיה הערבית והדרוזית. הממשלה היתה מיוצגת על ידי נציגי לשכת יועץ ראש הממשלה לענייני ערבים בצפון. מסע הלויה יצא מבית החולים בצפת. הארון המכוסה דגלי הלאום הוצב במסגד בעירה ריחניה ולאחר מכן הובא לקבורה בכפר ריחניה.

סוהיל עבדול ראזק אבוזה היה בן 20 ושירת בצה״ל במסגרת שרות חובה. רבים מבין תושבי הכפר ריחניה המונה 600 נפש גינו את המעשה הנפשע של המחבלים אך הביעו את אמונם שצה״ל ידע למצוא דרך לביעור היכנותם של מעשים כאלה בעתיד.

אבן: אסור שיתעכב המו״מ עם סוריה

שר החוץ אבא אבן אמר, כי הוא מקוה שהרצח המתועב בקריית־שמונה לא יעכב את התקדמות המו״מ עם הסורים, וכי יש להתנגד לכל נטיה לשעבד את לוח הזמנים לרצונם של המחבלים.

"המסקנה המדינית העיקרית העולה מן הטבח בקריית שמונה נוגעת לאופיים של הארגונים הפלשתינאיים" — אמר השר, בראיון שנודע בליל שבת ביומן גלי צה״ל. "הם ניבדו את עצמם בכתר של תנועות שחרור, ולא בכל מקום בעולם היה ברור כי כתר זה הוא מזויף. עכשיו מתברר לתומכי בני אדם. כה אופים של הארגונים הללו", השר הוסיף, כי מאז הנאצים לא היתה מערכה כל כך מאורגנת, יסודית ושיטתית נגד ברעיגים על סולידריות אנושית.

הממשלה חייבת למלא תפקידיה

על השאלה, אם יכולה ממשלת מעבר לנהל מו״מ עם ד״ר קיסינג׳ר, אמר שר החוץ, כי הממשלה לא רק רשאית לקיים את כל התחייבויותיה ותפקידיה הבינלאומיים, אלא היא חייבת לעשות כן. הוא מסר, כי הנחה את כל השגרירים במברקים זאת ושיגטון, ניו־יורק ולונדון בשיחות טלפון, כדי להסביר דרך השגרירים לעם היהודי ולממשלות העולם, שממשלה ישראל זאת היא ממשלה לכל דבר וסמכויותיה אינן כפויות. אין אנו חושבים שיש עיכוב במהלך ההידברות על הסכם ההפרדה עם סוריה, ואין בדעתנו לבטל את הדיאלוג עם ממשלת בריטניה החדשה, וכאשר תהיה ממשלת צרפת החדשה מוכנה להזין על חילופי ביקורים כמוסכם — זה יתקיים.

הירדנים וועידת ז׳נבה

מר אבן גם מצפה, שאו״ם ב־1974 יתחדש מגעו וועידת ז׳נבה וישראל תופיע שם לפי העקרונות שרוב חברי הכנסת דבקים בהם — קידום הסדרים, תמורה לשלום ולייסוד מסגרת טריטוריאלית.

על השאלה, אם ירגל המצב עתה הוכל ממשלת המעבר להגיע להחלטות מרחיקות לכת. להכרעות באשר להסכם אפשרי כלשהו עם ממשלת סוריה, אמר מר אבן, כי אם הגענו להסכם כזה עם מצרים כאשר המעמד המשפטי והפוליטי של הממשלה היה בתחום של מעמד של ממשלה שהתפטרה — זה חל גם על הממשלה הקיימת. אשר לסוריה, העיקר איננו המעמד המשפטי המדויק של הממשלה אלא שאלה אחת ויחידה: תוכל להשיג את תמיכתם של רוב חברי הכנסת לצעד כלשהו. ואם כן — צעד כזה הוא טהור ומושלם מבחינה משפטית ופרלמנטרית. (ע)

קבלת פנים לעולים חדשים בתגבורת התקיכה כנא מסמם מחלקת הקליטה בעיירה באולם "אהל קבר". ברכה לעולים הביא ראש העיריה ד״ר א. ברמנחם.

יום עיון בנושא "הדרכה תוך כדי עבודה", התקיים ביכים אלה לצוות מדריכים של מחלקת פיקוח טיסה בנמל התעופה "בן גוריון".

הליכוד ידרוש לחקור חדירת המחבלים לקריית־שמונה

מאת סופר "דבר" לענייני מפלגות

"הליכוד" עומדת לפנות היום לראש הממשלה בתביעה להקים ועדת חקירה, שתברר את מה שמכונה בפי אנשי הליכוד "מחדל בטחוני, שאיפשר את חדירת המחבלים לקרית־שמונה".

נודע כי ראשי הליכוד סיכמו ביניהם בהתייעצות שקיימו בסוף השבוע לפנות לראש הממשלה בתביעה להקים ועדת חקירה בנושא זה. לדבריהם יש מקום לחשש, כי לא ננקטו כל אמצעי הבטחון ההולמים שהיו עשויים למנוע או למנוע את חדירת חוליית הרוצחים לקריית־שמונה. ראשי הליכוד טוענים כי מתקבל הרושם, שהיה מקום לאחוז אמצעים בטחוניים נמרצים יותר, לאור ידיעות מוקדמות על כוונות חבלנים להחדור ולפעול בתחום ישראל בסמוך החג.

תנחומי מיטראן לקריית־שמונה

פאריס, (צ״ק). — פרנסואה מיטראן, מועמד החזית השמאל בבחירות הקרובות לנשיאות צרפת, שלח אתמול מברק תנחומים לראש הממשלה גולדה מאיר בעקבות המכה בקרית־שמונה.

בהודעה מטעם הלשכה הבינלאומית של המפלגה הסוציאליסטית הצרפתית נאמר, כי באיגרת הביע מיטראן את הזדעזעותו העמוקה נוכח מעשה ההוקפנות הנפשע.

"חזית השחרור": נמשיך בהתקפות

ביירות (יופ״ע). — ארגון המחבלים הפלשתינאי, שאנשיו תקפו את קריית־שמונה, הכריז שלשום כי בדעת הארגון להמשיך ולבצע התקפות נוספות על מטרות בתוך ישראל.

חבר הלשכה המדינית של החזית אבול עבאס אמר במסיבת עתונאים: כי ארגונו מקוה לפתוח את כל הגבולות של מדינות ערב בפני פעילות פרטיזנית. "אנו דוחים כל חלוקה של פלשתינה, ואנו נאבקים למען שחרור המדינה כולה" — אמר אבו עבאס לעתונאים.

העתון הביירותי "אליום" ציטט את דברי עבאס שאמר, כי ההתקפה בקרית שמונה איננה אלא "תחילה של סדרת פעולות, שנועדה להבליט כי המאבק המזוין וההמלחמה לשחרור עצמי נמשכים".

הוא טען, כי שלושת המחבלים, שתקפו את קרית שמונה, "לא הקפו באדמת לבנון ולא חצו את הגבול לישוב הישראלי מלבנון". לדבריו, נכנסו שלושת האנשים ל"פלשתינה" לפני זמן רב.

עתוני קאהיר: התקפת התאבדות נועזת

קאהיר (צ״ק). — עתוני קאהיר פירסמו שלשום בהבלטה את הידיעה על פעולת המחבלים בקריית־שמונה.

"אל אהרם" כתב: "פעולה נועזת בוצעה לרגל יום השנה הראשון לרציחתם של שלושה מנהיגים פלשתינאים בביירות כתגבול לאותה התקפה".

עתונים אחרים סיפרו על "התקפת התאבדות" של שלושה פדאיון בישראל. עתוני קאהיר דיווחו בהרחבה על הטבח, בבסטם את סובבויות הידיעות.

מחצית הפצועים מקריית שמונה ישוחררו היום

מאת סופר "דבר" בצפת

מחציתם של הפצועים שנפצעו ביום ה׳ על־ידי חוליית המחבלים שהחדרה מלבנון לקריית־שמונה, ישוחררו היום מביה״ח הממשלתי ע״ש רבקה זיו בצפת — על כך מסר לי ד״ר שמואל משיה מנהל ביה״ח.

החייל הפצוע קשה חבושי כגידליה, יצא מכלל סכנה, אולם הוא עוד זקוק לטיפול נגבו. גם שאר הפצועים על מצבם הולך ומשתפר ואף הם ישוחררו בקרוב.

עצרת לזכר חללי קריית־שמונה

(צ) בשעת הלווית קרבנות הרצח בקריית־שמונה, התקיימה ביום ו׳ עצרת לזכר החללים בכיכר הצבאות בחיפה. העצרת אורגנה על־ידי תלמידי ומורי בתי הספר התיכוניים בעיר, תחת הסיסמאות "לזכור ולא לשכוח" ו"אל דמי לך". תלמידים קראו פרק תהילים וקטעי ספרות ואמרו "יזכור" ו"קדיש".

במשלחת מטעם עיריית נתניה להלויה בקריית־שמונה, היו ראש העיריה ד״ר א. ברמנחם וסגניו ד. אנגלביך וא. טור.

"סולל-בונה" החל בתיקון הנזקים

כנף הטיבה הבניין של "סולל־בונה" בקריית־שמונה, החל כבר בתיקון הנזקים שנגרמו לבניינים כתוצאה מההתקפה הרצחנית של המחבלים בקריית־שמונה.

דובר "סולל־בונה", אהרן גפן, נקבר עליכן, אבר כי התארגנו בחותים לעבודות תיקונים במבנים ובמערכות. תיקון נזקי ההתקפה קיבל עדיפות ראשונה בביצוע העבודה לא תיפסק עד השלמתה.

תרומה למשפחות קרית־שמונה

איש המלונות הירושלמי חיים קיף, תרם 10,000 ל״י למשפחות חללי הרצח בקריית־שמונה. כן העמיד קיף 10 חדרים במלון "דיפלומט" לרשות המשפחות למנוחה של שבעה ימים.

במברק ששיגר לראש המועצה המקומית קריית־שמונה, מציין קיף, כי הוא מקווה שמנוחה בבירת ישראל תקל על משפחות הנרצחים. כן הביע תקוה שאורחים נוספים יבואו לעזרתן של משפחות החללים. (ע)

תרומת התנועה לזכויות האזרח

התנועה לזכויות האזרח שיגרה ביום ו׳ 3000 ל״י לעזרת המשפחות השכולות בקריית־שמונה.

במכתב אלא ראש מועצת קרית־שמונה אברהם אלוני נאמר: "יחד עם תושבי ישראל אנו אבלים ונזעמים על הרצח הנפשע של נשים, גברים וטף, תושבי קרית־שמונה. אנו מוקירים את עמדתכם האמיצה בתנאי המקום הקשים ומחזקים ידיכם בעבודתכם זו".

ראשי מק״י פנו לארגונים בחו״ל

ראשי מק״י פנו למפלגות קומוניסטיות בחו״ל, לארגונים ואישים שמאליים ופרוגרסיביים בעולם, להוקיע את שיטות הפעולה של המחבלים כפי שבא לביטוי נתעב ואכזרי ברצח בקריה־שמונה.

משל פנה לאיגודים בעולם בעקבות הטבח בק׳־שמונה

מזכ״ל ההסתדרות בפועל ירוחם משל, פנה השבת בתביעה לכלל תנועות הפועלים האינטרנציונלים המקצועיים ברחבי העולם החופשי, לפעול ישירות, ובאמצעות הממשלות, כדי לבצע הוקעת מעשה הרצח הנפשע שאירע בקריית־שמונה ואשר בו נרצחו בדם קר ובאורח ברוטלי אזרחים שלווים, אנשי עבודה ועמל, נשים, ילדים וטף חפים מכל פשע.

במברקים ששיגר משל לפדרציות אינטרנציונליות מקצועיים, לארגונים מקצועיים בינלאומיים וכן לפדרציות לאומיות של האיגודים המקצועיים ביבשות אירופה, ארה״ב, אמריקה הלטינית, אסיה, אפריקה ואוסטרליה, תיאר משל את זוועת הרצח בקריית־שמונה.

משל קרא לתנועות הפועלים בעולם להרים קול מחאה ושיכור נמרץ למרצחים ולהקים בכל האמצעים נגד אותן מדינות ליבגוניות הנותנות מחסה ומפלט לרוצחים חסרי צלם אנוש כבבולותיהן.

יו״ר ועידת הנשיאים: סוריה אשמה

סופר "דבר" בארה״ב נחום ברנע מוסר: יו״ר ועידת הנשיאים הרב ישראל מילר האשים בהודעה את... כפול את ממשלת סוריה באחריות חלקית לפעולת הטרור בקריית־שמונה.

הסורים אינם יכולים לברוח מאחריות לטבח האכזרי שהם עודדו אותו, על ידי תמיכה פעילה ברוצחים אשר פועלים משטחיהם — קבע הרב מילר בהודעתו. לדבריו, הסורים אינם יכולים לשגר משלחת לוואשינגטון כדי לדון בהפרדת כוחות, שעה שהם פותחים כדי יום באש בגולן.

נשיא הקונגרס היהודי האמריקאי, הרב ארתור הרצברג קרא אתמול לשר החוץ ד״ר הנרי קיסינג׳ר לדרוש "ערובות ברזל" מסוריה ומשאר ממשלות ערב שיפעלו בשיתוף למניעת מעשי טרור נוספים נגד ישראל.

הפגנה יהודית

קבוצה של כ־50 יהודים הפגינה שלשום ליד בניין שגרירות לבנון בוואשינגטון. היהודים עטו על זרועותיהם סרטים שחורים, נשאו שלטים שהאשימו את לבנון במתן מחסה למחבלים והביעו הזדהות עם תושבי קריית־שמונה. לאחר ששגריר לבנון סירב לקבל כמשלחת מטעם המפגינים את מכתב המחאה שלהם על הכניסה לשגרירות. שגרירות לבנון בוואשינגטון היתה מוקפת כוחות משטרה, אך לא נמסר על מעשי אלימות מצד קבוצות יהודיות.

מצעד מחאה לפני שגרירות סוריה

ביום רביעי השבוע, הוא יום העצמאות הסורי, יתקיים מצעד מחאה מטעם ארגונים יהודיים לפני בניין המשלחת הסורית באו״ם. במצעד גם יועלה זכרן של ארבע היהודיות שנאנסו ונרצחו על ידי ממשלת סוריה, שעה שניסו לצאת מגבולותיה. כן יקרא המצעד למשפט הוגן לשני היהודים שנעצרו באחרונה על ידי הסורים ולגאולת יהודי סוריה. ראש עיריית ניו־יורק הכריז על יום רביעי כ"יום העצמאות של יהודי סוריה".

[...]תונות העולם

[...]ינוי הרצח בקריית שמונה [...]חשש לגורל ההסדר במזה״ת

מאת שלמה גינוסר, סופר "דבר" בבריטניה

לונדון (מיוחד ל"דבר"). — עתונות הבריטית גינתה ... את הטבח בקריית־שמונה ובמאמרי המערכת ... חשש, כי המצב הנו... במזרח־התיכון איננו ...יה הסדר הסיכסוך ב...ור. ברוב מאמרי המער... אף בולטת נימה של ...ים.

"טיימס" מבהיר את מאמר ה...בת שלו: "קדרות על המזרח־התיכון". העתון כורך את ההתקפה ...האחרונה עם המשבר הפ... בישראל ועם הנימה הנוקשת ...שנשמעה באחרונה במוסקווה, כי כל אחת מהתפתחויות ...אלה מהווה מכשול למאמציו של ד״ר קיסינג׳ר. "טיימס" קובע ששיטתו של קיסינג׳ר ...ל בבעיה אחר בעיה היא פרי ...בעלותה צדדים: ראשית, היא ...את הפתרונות בין הערבים ...קיסינג׳ר דורש מהם לקבל ...קטנה מתוך הזוב גדול אשר ...מוזר. שנית, בכך שהוא ...את ארה״ב למתווכת בין ...בים לישראל, מוציא כן הת... את ברה״מ וגורם להתביכה ... בקו הערבי הנוקשה. ...ית — שיטת פעילותו של ... האמריקאי מעוררת חב... עמוקים בישראל ובפת ובי...ה אחת הוא גם מסתמך על ...וף פעילה. אם לא יוכה, יש...

...ישראלים, כותב "טיימס", אי... יודעים לאן כל זה מוביל, ל...שלהם הכרה הצמכות להצביע ...כוחן כלכלה. העתון מזהיר את ...בים בפני נקיטה עבודה לאו...ית קיבנית. דבר העשוי להצ... להלמון את ה"ליכוד" ביש...

גם "גארדיין" כורך את הטבח בקריית־שמונה עם ההתפתחויות האחרונות: המשבר המדיני בישראל וההתבטאויות האחרונות של שליטי הקרמל. כדי להטעים את הקשיים בדרך להסדר במזרח־התיכון. "גארדיין" סבור שקיסינג׳ר הגיע, אולי, בהצגת־היחיד שלו בהפגנת הפרדת־כוחות בסיני. אבל הוא מזהיר שברה״מ מסכנת בעמדתה הנוקשה את השיחות הכוללות בג׳נבה על הסכר במזרח התיכון.

כותרות ראשיות על הטבח ועל הפשיטה

"דיילי טלגראף" כותב על ...קוה של ישראל, מטבח את פרעלה על גולדה מאיר עד למלחמת יום הכיפורים ומבלבל את עמדתם המוקשה של הסוריים ואת הטבח בקריית־שמונה, הטבח עצמו, הנן פשיטה יהודית צה״ל על הכפרים בדרום לבנון, מובאים בכותרות ראשיות בעתונים הבריטיים שהופיעו אתמול בקום נרחב ליתאור המחזות הנרגשים בהלוויית הקורבנות בקריית־שמונה.

עתונים קומוניסטיים קוראים להבין מניעי המחבלים

סופר "דבר" ברומא, גיליה דידנר, מוסר: העתונות האיטלקית כרכה בסוף השבוע את המשבר הפנימי בישראל, הטבח בקריית שמונה ופשיטת צה״ל בלבנון במאמרי המערכת שלה: המאמרים כולם מגנים בלשון חריפה את הרצח בקריית שמונה, רמני הבטאונים הקומוניסטיים היו היחידים שדרשו, כי "יש להבין בכוחן מניעיהם" את מניעי המחבלים.

בעתונים איטלקיים אחרים פורסמו ביאוגרפיות של גולדה מאיר, המתארות כ"סבל להקימה בהיסטוריה".

מאת נחום ברנע, סופר "דבר" בארה״ב

וואשינגטון (מיוחד ל"דבר"). — "ניו יורק טיימס" גינה אתמול את פעולת הטרור בקריית שמונה, אך קרא עם זאת לישראל לגלות התאפקות.

במאמר הראשי שאל העתון, איזו תועלת יפיקו הפלשתינאים ברצח בדם קר של אנשים, נשים וילדים חפים מפשע. האם הטרוריסטים חושבים שלא שלום יש תקוה כלשהי לחיים נסבלים בשביל צד כלשהו, כולל הפלשתינאים, במזרח התיכון — שאל העתון.

"ברגע הגבר של קבורת מתיהם יהיה זה יותר כדי לבקש את הישראלים להסכים בחשבות על גמול — הפעם נגד ממשלת לבנון. עם זאת כבעבר לתגובה הרגשית, מה יביאו פעולות תגמול, פרט לפעילות נוספת מהצד השני?"

העתון מסכם, כי כדי לשבור את מעגל האימה במזרח התיכון יש צורך באיכות אחרת של הנהגות בשני הצדדים.

משפטן אמריקאי: הפרת עקרונות בסיסיים

בגינוי חריף של זוועת הטבח בקריית שמונה יצא אמש ראש הסניף האמריקאי של האיגוד הבינלאומי של משפטנים יהודיים ברנארד קצין. "רצח נשים וילדים יש בו משום הפרה של כל העקרונות הבסיסיים ביחסי אנוש ובאופן ספציפי הוא הפרה של אמנת ג׳נבה", אמר הפרקליט האמריקאי בדברו בפני... שה עם כרבי דין ישראלים בתל אביב. "האחריות להפרה זו, אמר, נופלת בעיקרון על כל ממשלה או בשלות שנותנות מחסה, אישור סיוע או תמיכה למרצחים ועל כן אין אלו רשאיות לטעון כי עצורה זו כלכאת באחריות

החוקר האלמוני מקזכסטאן הוא מאיר קנטרוביץ

החוקר מאיר אליעזר מ־קזכסטאן שבברה"מ, עליו נב־ סר בכנס התנ"ך כ„אלמוני" — הוא מאיר קנטרוביץ', איש מדע ומדגוג מוכר, במיוחד ל־ יוצאי ליטא, ופרק מחיבורו על משלי, איוב וקהלת נת־ פרסם בישראל עוד ב־1968 ב„עם וספר" — על כך כותב לסתב עתי"ם עורך הרבעון „עם וספר" ל. קופרשטיין.

קופרשטיין מכיר כי המחבר „הצלם" היה מורה בגימנסיה העברית בקובנה שבליטא לפני מלחמת העולם השניה, סיים בהצלחה את הקולסה לספרות שביות והיה תלמיד מחקר ל־ ספרות עברית באוניברסיטת קובנה בהדרכתו של ד"ר ה. נ. שפירא. עם פרוץ מלחמת העולם השניה נתגלגל לקזכ־ סטאן, שם הוא משמש עד היום כמורה לגרמנית, אנגלית ופסיכולוגיה. בכפר של גרמ־ נים שהגלו לשם.

בקיאותו בתנ"ך, בספרות ה־ עברית ובמדעי היהדות, וכן זכרונו המופלא, עמדו לו ב־ גלותו וסייעו לו, בהתחלה אף ללא ספר התנ"ך, לגבש מחקר על החכמה הישראלית הקדו־ מה ב„קהלת", „משלי" ו־ „איוב".

החיבור הגיע עוד ב־1967 לידיו של ד"ר אהרון ברמן המנוח, פדגוג יהדות בליטא ו־ בישראל, שהגיע מגורמים צי־ בוריים כמו ההסתדרות המו־ רים, ברית עברית עולמית ו־ עוד, לספק לקנטרוביץ' ספרי מדע בנושא. ברקותו של קנ־ טרוביץ' כצויים כשת מאות ספרי־יסוד במדעי הלשון ה־ עברית, ארמית אוגריתית, אר־ כיאולוגיה תנ"כית ועוד. הני־ גוד־היסוד העיקרית בחיבורו היא מקוריותה של תרבות ישר־ ראל.

קנטרוביץ' דוחה כל תיאו־ ריה הקובעת כאילו ספרי מש־ לי, איוב וקהלת תורגמו מ־ ארמית לעברית. יתר־על־כן הוא מוכיח כי שארית חורבן בבל ויהודי פרס דיברו גם בגולה עברית, ואף כאמרו ב־ 1968 ב„עם וספר" נושא את השם „שארית חורבן בבל דיב־ רה עברית".

קופרשטיין קרא למדענים ולמוסדות התרבות בישראל, לא רק לסייע בפרסום הספר, אלא גם לדאוג להעלאתו של החוקר ארצה — כל עוד לא מאוחר. (ע)

עשרות מחברי תנועת שינוי יצאו בערב החג במכוניותיהם להסיע חיילים בחופשה לבתיהם. (צילום: מיקי אסטל)

בתחרויות המועמדים

קורצ'נוי — פטרוסיאן 0:1 עמדת נצחון לספאסקי

מאת אליהו שחק, סופר „דבר"

תחרויות חצי־הגמר של המועמדים לאליפות העולם בשחמט נפתחו בהפתעה כשה שויקטור קורצ'נוי נחל ביום ו' נצחון על אלוף ה־ עולם לשעבר טיגרן פט־ רוסיאן במשחק הפתיחה של הדו־קרב שלהם באודי־ סה. היריבים שיחקו גמבט מסובך של הפתיחה האנג־ לית, וכתוצאה ממשחק ה־ הגנה הפאסיבי שלו נקלע פטרוסיאן לדוחק־זמן חמור והפסיד.

זהו המקרה הראשון בתחרויות המוקדמות המובילות לאליפות ה־ עולם שהמשחק הראשון מסתיים בהכרעה. בשלב רבע־הגמר הוש־ גה ההכרעה הראשונה רק בסיב־ וב השלישי של הדו־קרב ספאסקי־ בירן בו נחל אלוף העולם לשעבר את נצחונו הראשון.

בדו־קרב השני, שנפתח בלנינ־ גרד ביום ו' (לאחר דחיה בת יומיים בגלל מחלתו של קרפוב), השיג אלוף העולם לשעבר בוריס ספאסקי עמדת נצחון נגד אנטולי קרפוב בהיפסק המשחק אחרי 41 מסעים. המשחק אמור היה להמ־ שך היום אתמול. מבחינת המשלה של ספאסקי אישר את ההנחה כי הוא רכש מחדש את בטחונו העצמי שנפגע קשות עם שהפסיד את תוארו לבובי פישר לפני שנתיים. ערב הדו־קרב הביע קרפוב את הדעה כי פישר יחזיק בכתרו לפ־ חות עד שנת 1978. לדעת זו שו־ תפים מספר רבי־אמנים סובייטיים אחרים, וביניהם בוטביניק, גלר ואולי אף ספאסקי עצמו.

על כושרו הנוכחי של אלוף ה־ עולם ניתן יהיה אולי לעמוד אם ישחק פישר בנבחרת ארה"ב ב־ אולימפיאדת ניצה שתיפתח בחו־ דש יוני. הופעתו של פישר בניצה כותנית במילוי דרישותיו לשחק בבנין נפרד ולקבל תגמול מיוחד. מארגני האולימפיאדה בצרפת אמ־ רו בשבוע שעבר, כי רק משום שאלוף העולם הוא אישיות בכי־ רה ומשום שיש ענין מיוחד בהו־ פעתו בניצה, קיבלו המכנות לברר מה הן בדיוק דרישותיו (בעיקר מבחינה כספית). עם זאת ציינו, כי דרישות אלה „נוגדות את הרוח האולימפית".

פרסי גייבות התחרות היו אור ליום ו' אורחיו של המשקיע היהודי מגרמניה אריה פאלוך, ב־ ארוחת ערב חגיגית שנערכה ב־ מלון „שרתון" בתל־אביב.

תושבי אליקים דורשים תוספת דירות

מאת יוסף מיכלסקי

סלקה נצים, בת 21, אם לתי־ נוק בן חודשיים ואשת חייל מי־ לואים שגוייס במלחמת יום הכי־ פורים ולא שוחרר עד כתיבת שו־ רות אלה, ריצתה מאסר של שלו־ שה ימים על פלישה למבנה מר־ פאה לשעבר בישוב־בגורית אלי־ קים. האם הצעירה ישבה בבית־ הכלא יחד עם התינוק. אנשי בית הכלא שהבינו את כניעי ה„פשע" ואת מצבה של האם, הכניסוה ל־ תא נוח יחסית שלא היו בו א־ סירות אחרות, אף־על־פי־כן הש־ אירו בה שלושת הימים האלה את רישומם.

השופט פסק לסלקה נצים 15 ימי־מאסר על־תנאי וקנס של 300 ל"י. ג.: „ היא סירבה לחתום על מיסמכי גזר הדין, והשופט נאלץ להחליף את המאסר על תנאי ל־ מאסר בפועל, לאחר שהנאשמת הודיעה שלא תחזור לגור עם הו־ ריה והיא דורשת פיתרון דיור כל שהוא למשפחתה הצעירה.

בכך המשיכה סלקה נצים במ־ סורת של זוגות צעירים באליקים, שפלשו מתוך יאוש ל„מיבני צי־ בור" כמו חדר־האוכל של בית־ הספר, כמהן התערובת, המתלבה או המיבנים המיועדים למורי בית הספר המקומי.

המועצה האזורית מגידו הגורם הרשמי היחיד האחראי לאליקים, נאלצה הפעם להעמיד את האשה לדין.

פרשה זו ממחישה את מצבו הקשה של הישוב אליקים בתחום הדיור. ואת מצבם של יישובים קט־ נים רבים בעמק, שאין בהם פת־ רונות דיור לזוגות צעירים. מא־ בקם של הזוגות הצעירים. בישו־ בים אלה אינו נשקף כמצב ב־ אמצעי התקשורת: הצעירים המ־ תסכלים נוקטים בצעדי־יאוש הג־ בולים בהפרת החוק.

היישוב אליקים הוקם בשנות החמישים הראשונות בידי מחל־ קת ההתיישבות של הסוכנות ה־ יהודית. המתיישבים, בני העדה הת־ ימנית, הועסקו כעשר שנים ב־ עבודות־דחק ובעבודות חקלאיות. אחר־כך קבעה ועדת מומחים ש־ תיכנון הישוב נכשל וכי אין בו בסיס כלכלי למתיישבים, שעינו באמצים רבים להקים משק חק־ לאי ולהתפרנס ממנו בכבוד. ה־ ועדה קבעה שיש להעביר כמח־ צית מהמתיישבים למקום אחר, כדי שהמחצית הנותרת באליקים תוכל

כאן העמק

להתקיים מענפים שיתוכננו מחדש.

התושבים התנגדו למסקנות ה־ ועדה. יש ביניהם קשרים משפ־ חתיים הדוקים והם סירבו להי־ נתק אלה מאלה. בעשר השנים הראשונות לקיום היישוב, השקיעו את חסכונותיהם בהרחבת הבתים הקטנים השלובים שקיבלו, רבים מהם השתדרו בעבודות חוץ כגון במפעל „סולתם", אחרים גידלו ירקות לשיווק בחיפה. הסוכנות ה־ יהודית ניצלה את סירובם לקבל את מסקנות הוועדה כדי להסיר את אחריותה מהישוב. התושבים לא עמדו בפרעון ההוצאות והנכ־ אי מתנועת המושבים, ושירותים חיוניים רבים נמנעו מהם.

הכתובת היחידה שנשארה להם היא המועצה האזורית, שאין לה אמצעים וסמכויות לפתור את בע־ יית תיכנון הענפים והדיור לזו־ גות צעירים.

כיום יש באליקים כ־100 משפ־ חות וכ־20 זוגות צעירים חסרי דיור. אין בעיות פרנסה לצעירים, והם יכולים ללמוד מקצוע. לעו־ מת זאת קשה מצב המשפחות ה־ ברוכות בילדים קטנים, שמפרנ־ סיהן קשישים.

לפני כשמונה חודשים הודיעו לתושבי אליקים על האפשרות ל־ הירשם לשיכון זוגות צעירים, ו־ אחרי מלחמת יום הכיפורים הוד־ עו על כך שוב, אך למעשה לא חל שום שינוי במצב. דבר זה עורר את חמתם של חיילי־מילו־ אים רבים בני המקום, אשר חזרו הביתה או המשרתים עדיין בצה־ ל.

סלקה נצים „פלשה" שוב עם תינוקה לבניין הרפואה הנטוש (באליקים נבנתה מרפאה חדשה, ובבית הישן יש רק חדר וחדר־ כביסה ואין בו שירותים). וייתכן שתועמד שוב לדין, והשופט ההר־ רן יאלץ לשלוח אותה שוב ל־ בית־הסוהר.

הקרב על ה„איגלו" בתל יוסף

בשעה שתושבי אליקים נאבקים לתוספת דיור, „לוחמים" אנשי תל־יוסף נגד ההרס של משרד השיכון על הקיבוץ, הדורשים ש־ הוא יכיר בשיכון ה„איגלו" הח־ דש שבמקום. הכוונה ליחידות־ דיור משפחתיות בנות 54 מ"ר, שצורתן מעוגלת דוגמת ה„איג־ לו" האסקימוסי.

בזמנו הוצע לתל יוסף לבנות לנסיון עשר יחידות־דיור כאלה, וכך נבנתה שכונת ה„איגלו" הר־ אשונה לשביעות־רצונם של דיי־ריה ולהנאת רואיה. חברי הקיבוץ אומרים, כי היחידות האלה נבנו בהסכמת המוסדות האחראים באי־ חוד הקבוצות והקיבוצים.

אך האנשים במוסדות האיחוד התחלפו, והאדריכל שתיכנן את הבתים הסתכסך עם מוסדות השי־ כון. התברר שעבודות התשתית ב־ שכונה גרמו לייקור הפרוייקט ב־ 6000 ל"י ליחידה, ומשרד השיכון סירב לאשר את השכונה שהו־ קמה, האשים את קיבוץ תל־יו־ סף בכך שהעמיד אותו בפני עוב־ דות מוגמרות ופעל בהתאם לכך: הקיבוץ לא קיבל מימון והחזר ההו־ צאות לשיכון. המשרד גם טען שב־ קיבוץ שאין בו לינה משפחתית המיכסה ליחידה משפחתית היא 44 מ"ר בלבד.

לעומת זאת טוענים חברי תל־ יוסף, שאפשר יהיה להימנע מ־ ייקור הבניה, שמקורו בפיתוח ה־ תשתית, ומחירו של „איגלו" יהיה כמחיר כל יחידת־דיור אחרת. ה„איגלו" מתאים לתנאי האקלים של העמק המזרחי. נוסף על כך ישנים ילדים רבים בקיבוץ ב־ חדרי הוריהם, אף כי אין החלטה רשמית על לינה משפחתית. אולי תתקבל החלטה כזאת בעוד שנה או שנתיים, ואז יהיה על המשק לבנות תוספת דיור למשפחות. כפתרון־ביניים מסכים הקיבוץ ל־ כסות את ההפרש בין מחיר ה־ „איגלו" למחיר יחידת דיור רגי־ לה ובבקשו להעניק לו את ה־ תנאים, ויתרת הסכום כמקובל ל־ גבי קיבוצים אחרים.

בימים אלה ביקרה בתל יוסף ועדה מטעם איחוד הקבוצות וה־ קיבוצים וסיירה בשיכון. חברי הקיבוץ מקווים שמסקנותיה יהיו חיוביות או שהיא תציע לפחות פיתרון שישבור את הקיפאון ב־ יחסים בין הקיבוץ ובין האחראים לבנייה קיבוצית באיחוד, ובעקבות זאת יושג הסכם עם משרד השי־ כון.

מת גרשון פליישר

גרשון פליישר, איש העליה הש־ ניה, ממייסדי „השומר" וחבר כיבוץ בארסובה, מת ביום ו' בגיל 81. הוא יובא לקבורה מחר בצהריים בחלקת „השומר" שבבית העלמין בתל־חי.

ג. פליישר עלה לארץ בשנת 1911 מביקוביצה, עבד בקיבוץ של ראשון־לציון, נמנה על מייסדי „השומר". שמר כשנה ברחובות ובמנה עבר לגליל. לפי הוראת „השומר" נשלח להיות במאהל בדואים כדי ללמוד את אורח חייהם. אחר כך היה בין מייסדי קבוצת הרועים בכפר־גלעדי. בעת מלחמת העולם הראשונה היה בין אסירי דמשק. עם שחרורו התגייס לגדודים העבריים. היה אחראי לרכש של ה„הגנה" בגרמניה ובאוסטריה עד שנת 1923. היה בין מייסדי כיבוץ בארסובה, בשנת 1930. הניח אשה, ארבע בנות ובן, נכדים ונינים.

„איננו מבינים מדוע המשטרה השודדים שוסם בני ליבים על פני השודדים אחרים שאין להם ייחוס משפחתי", אמר ביום ו' השופט שלום זלמן בתל־אביב כשציווה לעצור לשבעה ימים שני תלמידי תיכון מהרצליה, החשודים בהתפרצויות ל־ בתים.

ארגון מורי הנהיגה בחיפה השבית המבחנים

בהתייחסו לתקרית בה היה מעורב „ארגון בתי־הספר לנהיגה" בחיפה, שאירעה ביום ו' האחרון במשרד הרישוי בחיפה, הודיע דובר משרד התחבורה:

ארגון מורי הנהיגה בחודרה ש־ היה כסונף לארגון בתי הספר לנהיגה בחיפה עפרש מהארגון בחיפה וביקש ממשרד התחבורה להקצות לו מבחנים, בעצה לאחר ציון ובדיקה ע"י משרד התחבורה לבקשתו, כתוך ראיית טובת ה־ ציבור הרחב.

ארגון מורי הנהיגה בחיפה הת־ נגד להיתר זה, ומתוך שיקולים אינטרסנטיים הנוגעים לו איים ב־ השבתת המבחנים באיזור חיפה. משרד התחבורה עמד על דעתו, ואילו ארגון מורי הנהיגה בחיפה קיים את איומיו והשבית את המבחנים בחיפה ואף נקט פעו־ לות הנוגדות את החוק. דבר זה הוא בבחינת התנכלות לציבור, ובגיעת סידור הולם אשר משרד התחבורה חייב ורוצה לתיתו, ככל האפשר, לציבור הרחב.

דובר משרד התחבורה הוסיף, כי לידיעתו משרד התחבורה אינם יכולים להיות אמצעי לחץ לארגון זה או אחר במאבקים ביניהם על אינטרסים פנימיים שאינם נוגעים לציבור הרחב. במקרה זה נפגע הציבור כתוצאה מפעולות ארגון בתי־הספר בחיפה.

קונצרט בכורה של תזמורת נתניה

מאת סופר „דבר" בנתניה

קונצרט בכורה של תזמורת נת־ ניה התקיים במוצאי החג בקולנוע „אסתר" בנתניה. חברי התזמורת, מוסיקאים בעלי רמה, כולם עולים חדשים, רובם יוצאי ברה"מ והלקם מארה"ב, ממרכז־אירופה הדרום־אמ־ ריקה.

לפני פתיחת הקונצרט בירך ראש עיריית נתניה ד"ר א. ברייבשום שהעלה את זכרם של קרבנות קרית שמונה. בשם משרד־הקליטה בירך מנכ"ל המשרד פנחס דגן.

על הקונצרט ניצח לאסלו רוט, המנהל המוסיקאלי של התזמורת. כסולנים הופיעו לנר קרמר — קלרניט, עולה מליטא. זמרת האו־ פרה סטלה ליצ'מנד, עולה מרומ־ ניה, המשתתפת באופרה הישראלית שהשתלבה בתכנית עם התזמורת של מקהלת צדיקוב. התזמורת הוק־ מה בראשית 1971 ביוזמת המח־ לקה לחינוך ולתרבות של עיריית נתניה, משרד־הקליטה ובעידודם של משרד החינוך ורשות הפיתוח. התזמורת השתתפה בהקלטות עומ־ בית של „קול ישראל".

במסגרת פעולותיה של משטרה, עמו לביעור נגע הסמים בעיר נערך ביום ו' חיפוש בביתו של תושב העיר, המתגורר בש־ כונת נפוליאון, ותגלה שם כמות חשיש.

העקר הבריאות בריאות המשפחה

הופיעה מהדורה חדשה מורחבת ומעודכנת

אנציקלופדיה לבריאות המשפחה

שי נאה לידידים וגם...לעצמך!

רכוש את האנציקלופדיה לבריאות המשפחה, שהותאמה במיוחד לתנאי הארץ.

בספר מאות עמודים, המסבירים את סימני המחלות, אופן ריפויין והדרכים למניעתן.

פרק מיוחד על האם והילד.

ספרית דבר

להשיג בסניפי „דבר" ובחנויות הספרים — המחיר 42.50 ל"י.

לכבוד
ספרית „דבר"
ת.ד. 199, תל־אביב.

נא לשלוח לביתי את האנציקלופדיה לבריאות המשפחה.
רצ"ב המחאה ע"ס 42.50 ל"י.

שם . . . .

כתובת . . . .

חתימה . . . .

תל־אביב

ארגון אמהות עובדות תל־אביב

● שכ' שפירא בבית ההסתדרות, רחוב המלך, בשעה 9.30 בבוקר — חוג אמהות; ● בשעה 7.30 ב־ ערב — הרצאה על הנושא: מבוא לתקופה.

„משען" מועדון הפנסיונרים „ביתני"
רח' הס 19 תל־אביב

הערב ב־5.30 — פנים, נושים, אתרים, הווי ופולקלור בתוכנית. בי־ לוי סרטים. המרצה תהי' ניורא נאור.

מכוניות למכירה

● כוכב פיכיתא קרית אריה מציע למכירה מכשים ישנודים עם אחריות בתנאי מימון מיוחדים. טל' 913302 — 914725.

דירות למכירה

● כולל כונה נתניה בונה למכירה דירות מהודרות עם כל השכלולים במקומות החו"ם בנתניה. פרטים במשרד רח' הרצל 51. טלפונים: — 033—28934, 033—23958.

יקירתנו
יהודית בן דוד
אימנו
נפטרה בשיבה טובה.
הלוויה תתקיים היום, יום א', כ"ב בניסן תשל"ד — (14.4.74) בקבוצת גבע.
המשפחה המתאבלת

הננו מודים לכל מנחמינו בכתב ובעל־פה מהארץ ומחוצה לה, במות יקירתנו
פני קלשטדט
אזכרה תתקיים ביום ב', 15.4.74 כ"ג בניסן תשל"ד — בשעה 16.30.
נפגשים בשער בית העלמין בכפר־סבא.
ולטר קלשטדט
רפי ודליה יוגב

היום יום ראשון כ"ב ניסן תשל"ד 14.4.74 בשעה 4 אחה"צ תתקיים אזכרה בבית העלמין בצפורית לזכרו של
ראובן (רוביק) קלינסקי ז"ל
מושב צופיה

במלאת 30 לפטירת יקירנו
צדוק זונאבנד (שבתאי) ז"ל
תיערך אזכרה וגילוי המצבה
ביום שלישי, כ"ד בניסן תשל"ד 16.4.74 בשעה 4 אחה"צ בבית־העלמין בחולון.
מתאספים ליד השער החדש.
המשפחה

בצער רב אנו מודיעים על פטירתה של אמנו וסבתנו
מרים סושה הניג ז"ל
הלויה התקיימה ביום ו' כ' בניסן תשל"ד, ה' חול המועד פסח, (12.4.74) בירושלים.
המתאבלים:
בנה: מאיר ורות חניך
בתה: חנה ויהודה ארבל
נכדותיה: מיכל ורותי ארבל

בצער רב ובצער קודר אנו מודיעים על פטירתו הפתאומית של בעלי, אבינו ויקירנו
המהנדס
משה בן־יעקב גלוזמן ז"ל
הלויה תצא היום, יום ראשון כ"ב בניסן תשל"ד (14.4.74) מבית־החולים רמב"ם, חיפה, בשעה 13.00
אשתו ובנו
יהודית: סבי בלום מנשה
ויקי: פריפי פאולוס תשסי

עם **המשפחות השכולות ותושבי קרית שמונה**
אתכם באבלכם הכבד
בהרצח יקיריכם
בית גדע

למשפחות השכולות
ולתושבי קרית שמונה
אתנו אנו בצערכם ובאבלכם בהרצח
יקיריכם
בידי בני בליעל.
אסף פרנק, יו"ר המועצה המקומית מטולה
חברי המועצה והרבנות המקומית

דואבים בצערם וכאבם
של המשפחות ותושבי קרית שמונה
על מות
הרצח השפל והאכזרי
בית כפר גלעדי
ומפעלי „מתצבות"

יו"ר עלינו המוות בתחתי
זאב זמירי
אי ינו
הכפר הירוק המשפחה, הקרובים והידידים
פרטים על מועד הלויה בטל' 924581

לשושנה ומשפחתה
אנו קבוצת ידידיו הנוכיו של
השל מבוברויסק
משתתפים יחד בצערכם
על פטירתו של ידידנו השל
יוצאי בוברויסק מדגניה ב'

לאסתר ברקמה ולמשפחה
אתכם באבל על מות האם
חיה כהן ז"ל
בית כברי

תנחומינו לחברנו — בן־עירנו
מנחם אפלבום ולב"ב
בהילקח ממנו אחיו
מרדכי (מוטל) ז"ל
בארצות־הברית
ארגון יוצאי אוזיר והסביבה

לאהרן נוסבוים
משתתפים באבלך הכבד
אחיך ז"ל
מפעלי עמק הירדן בע"מ

אנו מכתתפים בצערו של חברנו
פישל ויסוצקי
במות עליו
רעיתו ז"ל
אגד
התעתלה החברים

ראש עירית אילת
חברי מועצת העיר
ותושבי העיר
מרכינים ראש על קברם הרענן של
קורבנות הרצח הנתעב בקרית־שמונה
ומשתתפים באבל המשפחות השכולות

מבצע התרמה ארצי 17.4.1974
תן יד למגן דוד אדום

בבית המשפט המחוזי ביפו

תיק ירושה 556/74

בענין: עזבון המנוח ישעיהו ... ז"ל שנפטר ביום 11.11.73

המבקשת: קרולה (קרוינה) גלבר ... ע"י ב"כ צבי וקסמן, ... מרח' אחד העם 3, חיפה.

הזמנה

להוי ידוע, כי הוגשה לבית המשפט בקשה ליתן צו המכריז ירושת המנוח הנ"ל. הנני מזמין כל אדם הטוען שיש לו טובת הנאה בעזבון המנוח והרוצה להתנגד להכרזה להגיש תוך 15 ימים מיום פרסום הזמנה זו התנגדותו להכרזה המבוקשת, שאם לא כן יתן בית המשפט צו כמוב בעיניו.

י. איזמן, — שופט רשם

בבית המשפט המחוזי ביפו

תיק ירושה 496/74

בענין עזבון המנוחה פרידה ... בת משה ז"ל, מבודד ... שנפטרה בחיפה ביום 17.11...

המבקש: ברציק גרוס מבני ... חיפה.

הזמנה

להוי ידוע כי הוגשה לבית המשפט בתיק הנ"ל, בקשה ליתן צו המכריז על ירושה. כל אדם הטוען שיש לו טובת הנאה בעזבון שהבקשה בתיק הנ"ל מתייחסת והרוצה להתנגד לה, יגיש התנגדות תוך 15 יום מיום פרסום הזמנה זו, שאם לא כן יתן בית המשפט צו כטוב בעיניו.

י. איזמן, שופט רשם

בבית המשפט המחוזי בחיפה

תיק עזבונות 561/74

בענין צוואת המנוח משה ... כהן ז"ל, בקרית חיים, שנפטר ביום 9.3.74 בחיפה.

המבקשת: בלה הרשבון מקרית ... ע"י ב"כ עו"ד א. לבקוביץ, ... בורוכוב 4, חיפה.

הזמנה

להוי ידוע כי הוגשה לבית המשפט בקשה לקיום צוואת של המנוח משה הרשבון הנ"ל. הנני מזמין בזה כל אחד הטוען שיש לו טובת הנאה בעזבון המנוח והרוצה להתנגד להכרזה, להגיש תוך 15 יום מיום פרסום הזמנה זו, התנגדות להכרזה המבוקשת, שאם לא יתן בית המשפט צו כטוב בעיניו.

י. איזמן, — שופט רשם

כפר גלעדי ...

הודעה

... 31.3.74 ...

ברושטיין משה
צמטן אורי
אייל בבלאי
יפעה משה
עזרא אילן
שחם דניאלה

... ביום 10.4.74 ... 2 חברים ... הראשונים בבירוקי ההתחנות ...

בבית המשפט המחוזי בחיפה

תיק עזבונות 551/74

בענין עזבון המנוח גייסט ... ז"ל שנפטר ביום 12.2.74.

המבקשת לאה גייסט ע"י ב"כ עו"ד ... גרובר את ... שקרי 3 חיפה.

הזמנה

להוי ידוע כי הוגשה בקשה לבית המשפט ליתן צו המכריז על ... עו"ד צ. גרובר כי ... עזבון, הנני מזמין בזה כל ... הטוען שיש לו טובת הנאה בעזבון המנוח הנ"ל והרוצה להתנגד לבקשה הנ"ל, להגיש תוך 15 יום מיום פרסום הזמנה זו התנגדות לאותה הכרזה, שאם לא כן יתן בית המשפט צו כטוב בעיניו.

י. איזמן, — שופט רשם

בבית המשפט המחוזי ביפו

תיק עזבונות 500/74

בענין: עזבון המנוח דוד ... ז"ל שנפטר ביום 6.2.74 ב...

המבקשת: שרה דינס ע"י ב"כ עו"ד ש. אבני ו/או י. אהרוני מרחוב הנביא 48 בחיפה.

הזמנה

להוי ידוע כי הוגשה לבית המשפט בקשה ליתן צו קיום ... המנוח הנ"ל הנני מזמין ... כל אדם הטוען שיש לו טובת הנאה בעזבון המנוח והרוצה להתנגד להכרזה להגיש תוך 15 יום מיום פרסום הזמנה זו התנגדות להכרזה המבוקשת, שאם לא כן יתן בית המשפט צו כטוב בעיניו.

י. איזמן, שופט רשם

רחל ודני שנקר

שמחים להודיע על הולדת

הבת טל

נכדה

ליהודית ובנימין חיטרון · למרים ומאיר שנקר

נינה

ליצחק חיטרון

תל־אביב · י"א בניסן תשל"ד 3.4.74

ליעקב שנדרובסקי

כה לחי

ליובל שהותך בארץ

מברכים

בני עירך
נרבקה
פולין

המגבית המאוחדת בישראל

קרן היסוד — קרן קיימת לישראל

הננו להזמינך להשתתף

בעצרת הזכרון
לחללי השואה והגבורה

שתתקיים ביום החמישי יום הזכרון לשואה ולגבורה, כ"ו בניסן תשל"ד — 18.4.74 בשעה 2.30 אחה"צ בשטח „יער הקדושים" של הקרן הקיימת לישראל, ליד אשתאול שבפרוזדור ירושלים.

בהשתתפות:

הרב יצחק ידידיה פרנקל
הרב הראשי לת"א–יפו

החזן מר יעקב סמק

פרק נגינה:
מר אברהם גינצבורג

אוטובוסים מיוחדים יצאו מרחבת היכל התרבות בת"א בשעה 12.30 בצהרים (מחיר כרטיס נסיעה — 12 ל"י).

בית לוחמי הגיטאות
ע"ש יצחק כצנלסון
למורשת השואה והמרד

ביום ה', כ"ו בניסן תשל"ד (18 באפריל)

בשעה — 6 בערב

תתקיים באמפיתיאטרון בקיבוץ לוחמי הגיטאות

עצרת זכרון
לציון ל"א שנה
למרד הגיטאות

מפתח יזכור / דבר הלוחמים

דבר הממשלה — השר ישראל גלילי

החזן אוריקולי: תהילים / המרד / התקוה

קריאה משירי הגטו: „חבורת רנגים", עדינה פלהבה, צביקה גורביץ.

נגינה: רביעיית נגנים מתוך התזמורת הסימפונית חיפה

הנחיה: „בימת רקדניה" בהדרכת גורית כהן

מעמד הנדר: תלמידי בית הספר לקציני ים עכו ובני קיבוץ לוחמי הגיטאות.

עיצוב במה: עדי שרון.

המוזיאון יהיה פתוח למבקרים משעה 9 בבוקר עד 5 לפנות ערב; החל משעה 10 בבוקר יפעל בקיום סניף דואר עם חותמת זכרון מיוחדת; אוטובוסים ומוניות־שירות יעמדו לרשות הציבור, החל משעה 3 אחה"צ, בתחנת הדר בחיפה וכן בכיכר פלומר ע"י תחנת הרכבת.

באי־העצרת יוכלו לבקר בבקום כספרי השואה בבתיר בזול וכן את הבדיליות לזכר הבריגדות בגיטאות ואריעה וביאליסטוק המבדילה לציון מלחמת הפרטיזנים היהודים.

בבית המשפט המחוזי בחיפה

תיק עזבונות 577/74

בענין: צוואת המנוח יעקב בייקר ז"ל, שנפטר ביום 5.1.74 בחיפה.

המבקשת: רות בלוך־ביילסקי ע"י ב"כ עו"ד ו. האס, כחיפה, רח' החלוץ 13.

הזמנה

להוי ידוע כי הוגשה לבית המשפט בקשה לקיים את צוואת המנוח הנ"ל, וכן לבטנה את כר ויקטור האס, עו"ד כחיפה כבבר של עזבונו.

כל המתנגד לבקשה זו, יגיש, תוך 15 יום מיום פרסום הזמנה זו, את טעמי התנגדותו לבית המשפט, שאם לא כן יתן בית המשפט צו כטוב בעיניו.

י. איזמן, שופט רשם

בבית המשפט המחוזי בחיפה

תיק עזבונות 545/74

בענין עזבון המנוח אמרה („ליברא") בן כור (בכור) ... ז"ל שנפטר ביום 14.11.73.

המבקשת ברים ... לבית ...

הזמנה

להוי ידוע כי המבקש הגיש לבית המשפט בקשה למתן צו המכריז על ירושת המנוח הנ"ל.

הנני מזמין בזה כל אדם הטוען שיש לו טובת הנאה בעזבון המנוח הנ"ל ורוצה להתנגד למתן הצו המבוקש להגיש תוך 15 יום מיום פרסום הזמנה זו התנגדות להכרזה המבוקשת, שאם לא כן יתן בית המשפט צו כטוב בעיניו.

י. איזמן, — שופט רשם

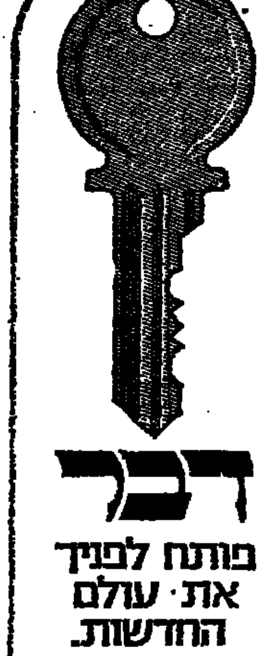

דבר
פותח לפניך את עולם החדשות
חדש חתימתך על דבר לשנת 1974

תן יד למד"א
אנו נתגבר!

בבית המשפט המחוזי בחיפה

תיק קיום צוואה 524/74

בענין ירושת המנוחה קלין יוליה ז"ל מנהריה, שנפטרה ביום 26.12.73.

המבקשת: קלין רוזליה מנהריה.

הזמנה

להוי ידוע כי הוגשה לבית המשפט בקשה למתן צו קיום צוואה של המנוחה הנ"ל, והנני מזמין בזה כל אדם הטוען שיש לו טובת הנאה בעזבון המנוחה הנ"ל הרוצה להתנגד להכרזה, להגיש תוך 15 ימים מיום פרסום הזמנה זו, התנגדותו להכרזה המבוקשת, שאם לא כן, יתן בית המשפט צו כטוב בעיניו.

י. איזמן, שופט רשם

בבית המשפט המחוזי בתל־אביב־יפו

תיק עזבונות 1690/74

בעניין צוואת המנוחה כהן על בת ז"ל שנפטרה בבי"ח מאיר בכפר סבא ביום 13.2.73 נושא ת. ז. 2184451.

הזמנה

להוי ידוע כי הוגשה לבית משפט זה בקשה לכהן תוקף לצוואת המנוחה הנ"ל. כל הטוען נגד מתן תוקף לצוואה הנ"ל עליו להגיש לבית משפט זה את התנגדותו תוך 15 יום מיום פרסום הזמנה זו.

אחרת יאשר בית המשפט את הצוואה.

דוד דהן, שופט

רשם בית המשפט המחוזי

בבית המשפט המחוזי בחיפה

תיק עזבונות 583/74

בענין עזבון המנוחה ... קר בזובה ז"ל, שנפטרה ביום 22.2.74 בחיפה.

המבקש לאון אריה קבבינה, ת. ז. 498451.

הזמנה

להוי ידוע כי הוגשה לבית המשפט בתיק הנ"ל בקשה ליתן צו המכריז על ירושה. כל אדם הטוען שיש לו טובת הנאה בעזבון והרוצה להתנגד לה, יגיש התנגדות תוך 15 יום מיום פרסום הזמנה זו, שאם לא כן יתן בית המשפט כטוב בעיניו.

י. איזמן, — שופט רשם

בבית המשפט המחוזי בחיפה

תיק קיום צוואה 516/74

בענין צוואה המנוחה לפין גאולה ז"ל בחיפה, שנפטרה ביום 5.7.72 בחיפה.

המבקשים 1. לפין משה; 2. חנה לפין; 3. חבר פדות לבית לפין.

כולם ע"י ב"כ עוה"ד משה ו/או יצחק הדר ו/או ברקמן חיים ו/או רבינוביץ נחום בחיפה רחוב אחד העם 2.

הזמנה

הריני מזמין בזה כל אדם להתייצב בבית המשפט הזה תוך 15 יום מיום פרסום הזמנה זו ולהתן טעם, מדוע לא תוכח לא הקיים ולא הידעם הצוואה המתוארת, ומדוע לא תינתן העודה קיום צוואת המנוחה לפין גאולה ז"ל שאם לא כן ינש בית המשפט ליתן תעודה זו כאמור.

י. איזמן, — שופט רשם

בבית המשפט המחוזי בתל־אביב־יפו

תיק עזבונות 1158/74

בענין ירושת המנוחה מולי בת דוד יעקב, מרבה השרון רחוב בית גוברין שנפטרה ביפת הדר שרון ביום ה' בתמוז תשל"ב (20.6.72) המבקש אליהו יעקב ע"י באי־כוחו, עו"ד יהושע אקשר כ"ץ, כרח' סוקולוב 67, רמת השרון.

להוי ידוע כי הוגשה בקשה לבית המשפט למתן צו המכריז על ירושת המנוחה הנ"ל, הנני מזמין בזאת כל אדם הטוען שיש לו טובת הנאה בעזבון המנוחה והרוצה להתנגד להכרזה, להגיש תוך חמישה עשר ימים מיום פרסום הזמנה זו התנגדות להכרזה המבוקשת, שאם לא כן, יתן בית המשפט צו כטוב בעיניו.

דוד דהן, שופט

רשם בית המשפט המחוזי

בבית המשפט המחוזי בתל־אביב־יפו

תיק עזבונות 1681/74

בענין: עזבון המנוח פלדבוך זהר ז"ל.

המבקש: פלדבוך יוסף ברח' ימים קודביק 8, בת־ים, ע"י ב"כ ע. פיס עו"ד משדרות יעקב 8, הרצליה.

הזמנה לדין

להוי ידוע כי הוגשה לבית המשפט בתיק המפורש להלן בקשה ליתן צו המכריז על ירושה והנני מזמין בזה כל אדם הטוען שיש לו טובת הנאה בעזבון, ש... את ההכרזה המבוקשת כתיקונה, אליו הוראה להתנגד לה, להגיש תוך הכיפה עשר יום מיום פרסום הזמנה זו, התנגדות לאותה הכרזה, שאם לא כן יתן בית המשפט צו כטוב בעיניו.

דוד דהן, שופט

רשם בית המשפט המחוזי

אזרח,
בדוק מספרי איגרות החוב שברשותך

בנק ישראל, מינהל מילוות המדינה, הוציא לאור חוברת של מספרי איגרות החוב של מילוות המדינה **אשר זכו בפרסים ולא נפדו עד 31 בדצמבר 1973.**

אפשר לעיין בחוברת בכל מוסד בנקאי וסניפי הדואר בארץ, וכן ניתן לקנותה בחנויות המוכרות פרסומי ממשלה.

הודעות לציבור

מכרז כמ"ס 74—75/3

למכירת בקר

המועצה לייצור ולשיווק של בקר וצאן לבשר

מכירה

של כמויות כ־250 ראשי בקר פרטים על תנאי המכרז ניתן להשיג לקבל בפקסים להגשת הצעות אפשר לקבל במשרד המועצה לייצור ולשיווק של בקר וצאן לבשר, תל־אביב, רחוב נחמני 57.

את ההצעות יש להגיש במעטפות סגורות למשרד המועצה הנ"ל. על המציעים להגיש את הצעותיהם עד יום ב' 16.4.74 שעה 9.00.

ה. להמני

מכרז כמ"ס 74—75/3

למכירת צאן

המועצה לייצור ולשיווק בקר וצאן לבשר

מכירה

של כמויות כ־450 ראשי צאן פרטים על תנאי המכרז וטפסים להגשת הצעות אפשר לקבל במשרד המועצה לייצור ולשיווק של בקר וצאן לבשר, רחוב נחמני 57, תל־אביב.

את ההצעות יש להגיש במעטפות סגורות למשרד המועצה הנ"ל. על המציעים להגיש את הצעותיהם עד יום ד' 17.4.74 שעה 11.30.

ה. להמני

בבית המשפט המחוזי בחיפה

תיק עזבונות 505/74

בענין המנוח מרדכי אפרגן ז"ל שנפטר בחיפה ביום 17.10.73.

המבקשת: אפרגן אסתר.

הזמנה

להוי ידוע כי הוגשה לבית המשפט בקשה ליתן צו המכריז על ירושת המנוח מרדכי אפרגן ז"ל. כל אדם הטוען כי יש לו טובת הנאה בעזבון שהבקשה מתייחסת אליו והרוצה להתנגד לה, יגיש התנגדות תוך 15 יום מיום פרסום הזמנה זו, שאם לא כן יתן בית המשפט צו כטוב בעיניו.

י. איזמן, — שופט רשם

בבית המשפט המחוזי בחיפה

תיק ירושה 593/74

בענין: ירושת המנוחה סולוכן מרגלו ז"ל שנפטר בחיפה ביום 11.3.74

המבקשת: יוכשנה סימקה.

הזמנה

להוי ידוע כי הוגשה לבית המשפט בקשה ליתן צו המכריז על ירושת המנוח הנ"ל והנני מזמינה בזה כל אדם הטוען שיש לו טובת הנאה בעזבון הנ"ל, והרוצה להתנגד להכרזה, להגיש התנגדות להכרזה תוך 15 יום מיום פרסום הזמנה זו, שאם לא כן יתן בית המשפט צו כטוב בעיניו.

י. איזמן, — שופט רשם

בבית המשפט המחוזי בתל־אביב־יפו

ה.מ. 1672/74

בענין: חוק הירושה תשכ"ה — 1965

ובענין: עזבון המנוח שמואל יצחק שיין ז"ל אשר נפטר ביום א' כסלו תשל"ד — 26.11.73 בפתח תקוה ומקום מגוריו האחרון היה ברחוב וייצמן 24, כפר סבא.

המבקש: ראובן שיין ת. ז. 5128080 מרחוב וייצמן 24, כפר סבא.

הזמנה

להוי ידוע כי הוגשה לבית המשפט בקשה ליתן צו המכריז על ירושת המנוח הנ"ל.

כל הטוען שיש לו טובת הנאה בעזבון והרוצה להתנגד לבקשה, יגיש התנגדותו תוך 15 יום מיום פרסום הזמנה זו. שאם לא יעשה כן יתן בית המשפט צו כטוב בעיניו.

דוד דהן, שופט

רשם בית המשפט המחוזי ת"א

משרד הבריאות שרותי אספקה

ת. ד. 7094, תל־אביב

מכרז מס' 55/411/74

ניתנת בזה הודעה לציבור כי שירותי אספקה מבקשים הצעות ל:

יצור ואספקת שקיות צמר 200/150 עם כתובת ארוגה

פרטים אפשר להשיג במזכירות שרותי האספקה, רח' גחלת יצחק 45 תל־אביב, טל' 253201 בשעות הרגילות. את ההצעות יש להגיש בד' העתקים במעטפה שאפשר להשיג בשרותי האספקה.

מועד אחרון להגשת ההצעות הוא 5.5.74 בשעה 12.00 לפי הכתובת: ועדת המכרזות המרכזית, משרד הבריאות, ירושלים, קרית הממשלה, רח' חבאי ב, ת. ד. 1176. על המציע לצרף ערבות בנקאית של 10% מערך הצעתו כערבון לקיום תנאי ההצעה באם תתקבל.

אין שרותי האספקה מתחייבים לקבל את ההצעה הזולה ביותר או איזה הצעה שהיא, או להסכין את כל הצבות ממציע אחד.

פ. ראזנרוזסקי, מנהל שירותי אספקה

דרושים למוסד תרבות:

א. מנהל חברה, לפעילות תרבותית וארגונית, השכלה גבוהה או מקבילה רצויה. לפנות בצירוף תולדות חיים: ת.ד. 7105 ת"א, ליד' א.ב.

ב. עוזרת למזכירה ידיעת הדפסה הכרחית. ... — דלעיל.

בבית המשפט המחוזי בחיפה

תיק ירושות 510/74

בענין ירושת המנוחה גבירה אריה ז"ל שנפטרה ביום 2.6.73 בחיפה.

המבקש: משה אריה.

הזמנה

להוי ידוע כי הוגשה לבית המשפט בתיק זה בקשה ליתן צו המכריז על ירושה. כל אדם הטוען שיש לו טובת הנאה בעזבון הנ"ל והרוצה להתנגד לה יגיש התנגדות להכרזה תוך 15 יום מיום פרסום הזמנה זו, שאם לא כן יתן בית המשפט צו כטוב בעיניו.

י. איזמן, — שופט רשם

לוטו

השבוע
מינימום
פרס
ראשון

275,000 ל"י*

(כולל העברה)

* כפוף לערעורים

הסיכוי טוב יותר עתה - לוטו זו השיטה!

מפעל הפיס

קופת חולים
של ההסתדרות הכללית של העובדים בארץ־ישראל

נפתח קורס לטיפול בילוד ובפג

בבית החולים בילינסון

מתקבלות אחיות מעשיות או מטפלות בעלות נסיון במחלקת ילדים

של שנה לפחות.

תינתן משכורת בזמן הלימודים

לפנות ישירות למנהלת שרותי הסיעוד

מרכז רפואי בילינסון

מרכז קופת חולים

מכרז תנועת מושבי העובדים

המזכירות

רח' ליאונרדו דה וינצ'י 19 תל־אביב, טל. 258473

מציעים למכירה:
מכונית פז'ו 404

מספר רישום 289896 שנת יצור 1971 ללא מכס.

את המכונית אפשר לראות כ־14.4.74 ועד 21.4.74 בחניון לפי הכתובת הנ"ל.

טופס הצעה למכרז אפשר לקבל בקופה ב' הדר 305 ולהגישו במעטפה סגורה בצירוף המחאה בנקאית ע"ס 10% מההצעה.

המוסד אינו מתחייב לקבל את ההצעה הגבוהה ביותר או כל הצעה שהיא.

ועדת משנה לתכנון ולבניה - חולון
עירית חולון

הודעה על פי סעיף 149 (1) לחוק התכנון והבניה תשכ"ה — 1965

תיק בנין 635

ניתנת בזה הודעה, כי הוגשה בקשה לאשר תכנית לתוספת בניה ושינויים פנימיים בקומה א' והקמה דירת קוטג' בת 3 חדרים ושרותים בבנין קיים על חלקה 397 בגוש 6020 ברחוב שמריהו לוין בחולון ולהתן הקלה בקו בנין צדדי 2.70 מ' במקום 3.00 מ'.

החלקה הנ"ל נמצאת באזור מגורים ב/1 בו מותר לבנות 2 קומות דו־בכר משטח הכבוש בכל קומה.

את התכנית אפשר לראות במשרדי הועדה בשעות העבודה, רח' ויצמן בשעות קבלת הקהל.

לכל מי שיש התנגדות יוכל להגישה לועדה תוך המועד של 15 יום מיום פרסום הודעה זו.

ד. פרוק

יו"ר ועדת משנה לתכנון ולבניה חולון

מדינת ישראל

חוק התכנון והבניה, תשכ"ה — 1965

מרחב תכנון מיוחד בית־שאן

הודעה בדבר הפקדת שינוי / תכנית מפורטת מיוחדת

נמסרת בזה הודעה בהתאם לסעיף 89 לחוק התכנון והבניה תשכ"ה 1965, כי במשרדי הועדה המיוחדת לתכנון ולבניה בית שאן ברח' הרמון 1 נצרת עלית ובמשרדי הועצה המקומית בית שאן ברח' ההסתדרות בית שאן הופקדה שינוי / תכנית מפורטת הנקראת: בי"ש 25 המהווה שינוי לת.ר.ש.ב. 1/14/1 יעוד שכח למגורים ובניני ציבור, ביחד עם התשריט המצורף אליה.

ואלה הם השטחים הכלולים בשינוי התכנית המוצע: בקרקעין בגוש 22871 ה/חלקה 122 המצא בין תחנת אבר מרכזית ובניני כיתה המוסכה הותיה.

כל מעוניין בשינוי/התכנית, רשאי לעיין בה ללא תשלום בימים ובשעות שהמשרדים האמורים פתוחים לקהל.

כל מעוניין בקרקע, בבנין או בכל פרט תכנוני אחר, הרואה את עצמו נפגע על ידי שינוי התכנית וכן מהנדס ועדה המקומית שבמרחב התכנון שלה כלול בתחום התכנית או גובל אתו רשאי, תוך חודשיים מיום פרסום הודעה זו ברשומות, להגיש התנגדות לשינוי התכנית במשרדי הועדה המיוחדת האמורה.

ק. רוזן

יושב ראש הועדה המיוחדת לתכנון ולבניה, ב"ש

למפעלי התעשיה הצבאית באיזור ת"א והמרכז

דרושים פועלי תעשיה

אם רצונך בעבודה מעניינת ובאפשרות ללמוד מקצוע — הצטרף למשפחת הרשי הנשק בישראל והיה שותף למחשלי כוחו של צה"ל.

בדבר פרטים נא לפנות למשרדנו בקריה, רח' ג' בס' 8, תל־אביב, טלפון 258166, בכתב — ת. ד. 6397 תל־אביב.

משואה

יד לזכרי הנוער הציוני הבכרי בשואה ובמרי תל־יצחק

עצרת יום השואה והגבורה

תתקיים ביום רביעי, כ"ה בניסן, 17 באפריל 1974 בשעה 18.30 בקיבוץ תל־יצחק

בתכנית:

דבר היום במיפקד נוער — אוסי בידרמן

יזכור והדלקת נרות

דבר נציג הממשלה — השר משה קול

דברי הלוחמים — יצחק ארצי, משה קדבהייס

מקהלת הרבנות הראשית בניצוח ב. לב רן

מקהלת ותזמורת בי"ס „גורי" קרית אונו, בניצוח א. אלקליי

האקדמיה הלאומית הישראלית למדעים

מודיעה על הרצאת חבר האקדמיה

פרופ' יצחק מיכאלסון

על הנושא

אופקים חדשים במניעת עיוורון

ביום שלישי, כ"ד בניסן תשל"ד (16.4.1974), בשעה 18.15

בבית האקדמיה, רחוב ז'בוטינסקי 43, טלביה, ירושלים

קופת חולים
של ההסתדרות הכללית של העובדים בארץ־ישראל

בוגרת תיכון!

נמשכת ההרשמה לבתי ספר לאחיות מוסמכות של קופת־חולים.

לפנות ישירות להנהלת בית הספר בבקום:

בית ספר לאחיות ליד מרכז רפואי „סורוקה" — באר־שבע.

בית ספר לאחיות ליד בית חולים „קפלן" — רחובות.

בית ספר לאחיות „דינה" ליד מרכז רפואי בילינסון — פתח־תקוה.

בית ספר לאחיות ליד בית חולים „השרון" — פתח־תקוה.

בית ספר לאחיות ליד בית חולים „מאיר" — כפר־סבא.

בית־ספר לאחיות ליד בית החולים המרכזי לעמק — עפולה.

מרכז קופת־חולים

חוק התכנון והבניה תשכ"ה — 1965

מרחב תכנון מקומי „שורקות"

בהתאם לסעיף 149 הרינו מודיעים בזאת כי הוגשה לועדה המקומית לתכנון ולבניה „שורקות" ע"י משק קבוצת־יבנה בקשה להקלה במספר קומות בבנין המולפן — 3 קומות במקום 2 קומות (המותר לפי התקנון), בגוש 3554 חלק מחלקה 6.

כל מי שיש לו התנגדות להוצאת האשור הנ"ל במקום זה, רשאי להגיש לועדה המקומית לתכנון ולבניה „שורקות" את התנגדותו המנומקת תוך 14 יום מתאריך פרסום הודעה זו.

ש. כהן

יו"ר הועדה המקומית לתכנון ולבניה „שורקות"

מדינת ישראל

חוק התכנון והבניה, תשכ"ה — 1965

מרחב תכנון מיוחד בית־שאן

הודעה בדבר הפקדת שינוי תכנית מפורטת מיוחדת

נמסרת בזה הודעה בהתאם לסעיף 89 לחוק התכנון והבניה תשכ"ה 1965, כי במשרדי הועדה המיוחדת לתכנון ולבניה בית שאן, ברח' הרמון 1 נצרת עלית ובמשרדי המועצה המקומית בית שאן, ברח' ההסתדרות בית שאן הופקדה שינוי/הבינה הנקראת: בי"ש 23 המהווה שינוי לת.ר.ש.ב. בית שאן 1/14/1, שמטרת מגורים ומקלטים ביחד עם התשריט המצורף אליה.

ואלה הם השטחים הכלולים בשינוי התכנית המוצע:

מקרקעין בגוש 22873, ח/חלקות מס' 23, 24, 26, 28, 49, 51, 55, 56, 57, 147, וגוש 22893 ח/חלקות 81, 73, המבואים בין רחוב ההסתדרות, רח' גיורא יוספטל והתורשה.

כל מעוניין בשינוי התכנית, רשאי לעיין בה ללא תשלום בימים ובשעות שהמשרדים האמורים פתוחים לקהל.

כל המעוניין בקרקע, בבנין או בכל פרט תכנוני אחר, הרואה את עצמו נפגע על ידי שינוי התכנית וכן מהנדס ועדה מקומית שבמרחב התכנון שלה כלול בתחום תכנית זו גובל אתו רשאי תוך חודשיים מיום פרסום הודעה זו ברשומות, להגיש התנגדות לשינוי התכנית במשרדי הועדה המיוחדת האמורה.

ק. רוזן

יושב ראש הועדה המיוחדת לתכנון ולבניה, בית־שאן

כדאי לפתוח חשבון
יתרון 10000
בדיסקונט
·מענק
·ריבית מצטברת
·הצמדה
הכל פטור ממס

עתירת גונן תתברר היום

מאת סופר „דבר"

בבית המשפט הגבוה לצדק תת־ברר היום עתירתו של האלוף שמואל גונן נגד ועדת אגרנט.

העתירה תתברר בפני הרכב של שלושה שופטים הראשים להוציא צו־על־תנאי, או לדחות את העתירה.

מכונית כיבוי חדשה בנמל לוד

מכונית כיבוי־אש חדשה, הרא־שונה בארץ, נקלטה באחרונה ב־נמל התעופה בן־גוריון.

המכונית פועלת על עקרון של כיבוי דליקות באבקה יבשה. קי־בול המכונית הוא כ־4000 ק"ג אבקה ותפוקתה המירבית היא 40 ק"ג לשניה, המתפזרים למרחק כ־45 מטרים באמצעות תותח. ב־מכונית מותקנים גם שני אקדחי־יד אשר תפוקתם 5 ק"ג לשניה.

באחרונה התקבל ליחידת הכי־בוי של נמל התעופה חומר כי־בוי המהווה תחליף לק־צף. חומר זה נקרא בסלנג המקצועי של הכבאים „מים קלים". על־פי הבדיקות ליעילותו של ה־חומר החדש מסיקים, כי הוא יגביר פי־שלושה את כושר הכי־בוי של רכב היחידה.

במקביל לכך נערכת ביחידת כיבוי האש הסבת תותחי מכוניות הקצף הגדולות לכלים חדשים ה־מופעלים הידראולית. תותחי הקצף החדשים יגדילו את מרחק ההתזה עד ל־75 מטרים והתפוקה תהיה כ־3000 ליטר בדקה. (ע)

שיחות עם נציגים ערביים בוועידה לאקולוגיה בניירובי

מאת סופר „דבר" בכנסת

נציגי ישראל בוועידה הבינ־פרלמנטרית לאקולוגיה, שהת־קיימה בניירובי בירת קניה, קיימו שיחות בלתי־רשמיות עם כמה מן המשלחות הער־ביות ובראש ובראשונה עם המשלחת המצרית.

כך סיפר לי אמש יו"ר וע־דת הפנים של הכנסת יוסף תמיר מן ה„ליכוד", אשר ייצג את הכנסת בוועידה יחד עם חבר־הכנסת משה ורטמן מן המערך. השיחה המעניינת בי־ותר היתה עם המשלחת ה־מצרית, בראשות גמאל אל־עוטייפי, שהוא סגן יו"ר בית־הנבחרים המצרית. השיחה היתה לבבית, והמצרים הביעו את דעתם בזכות כינון שלום עם ישראל.

בקניה נתקבלו נציגי יש־ראל לפי כל כללי הטקס וה־אירוח הרשמי. בשיחות עם משלחות אפריקאיות רבות, הביעו הנציגים האפריקאיים התמרמרות על כך שהערבים גמלו להם על תמיכתם רק בדבר אחד — ייקור הנפט.

נציג ירדן בוועידה ניסה ל־העלות לדיון את שאלת „כי־בוש ירושלים", אך הצעתו נדחתה על הסף משום ש־הוועידה לא עוסקת בנושאים פוליטיים. נציגי ישראל הפי־צו חוזר בין צירי הוועידה, ובו הסבירו את שגשוגה של ירושלים ופיתוחה תחת של־טון ישראל.

ירידה קלה בתנועת הנוסעים בלוד; עליה בהובלת מטענים

מאת סופר „דבר" לענייני תעופה

על אף מלחמת יום־הכיפו־רים, חלה ירידה קלה בלבד בתנועת הנוסעים בנמל הת־עופה בן־גוריון ב־1973 לעו־מת 1972 — דבר זה מתברר מנתונים סטאטיסטיים של מינהל התעופה האזרחית.

המספר הכללי של הנוסעים שע־בר בלוד היה 1,748,236 לעומת 1,829,372 נוסעים ב־1973, ירידה של 4.4 אחוזים בלבד.

לעומת זאת חלה עליה של 16.8 אחוז בכמות המטענים שעברו דרך לוד ב־1973 בהשוואה ל־1972. ב־1973 עברו דרך לוד 48,744 טונות מיטען לעומת 41,753 טונות ב־1972.

מתוך כלל הנוסעים שעברו דרך לוד ב־1973 היו התיירים 73.7 אחוז לעומת 78.4 אחוז ב־1972. חלקה של „אל־על" בתנועת הנוס־עים הגיע ל־49.6 אחוז לעומת 45.2 אחוז.

את המקום השני אחרי „אל־על" תופסת חברת התעופה האמ־ריקאית „ט.ו.א.", אשר הטיסה 10.7 אחוזים מכלל הנוסעים; אח־ריה „איר־פראנס" — 7.4 אחוזים, „סוויסאייר" — 4.2 אחוזים, ואח־ריה „אליטליה" — 3.3 אחוזים. שאר הנוסעים מתחלקים בין יתר חברות התעופה הזרות הפועלות בישראל.

חלקן של טיסות השכר למיניהן הגיע ל־5.7 אחוזים לעומת 5 אחו־זים ב־1972. כלל הנוסעים שהגיעו לארץ בטיסות שכר היה 93,164 לעומת 87,422 ב־1972.

לעומת זאת חלה ירידה במספר הנוסעים בטיסות שכר מסקנדינביה — 46,501 נוסעים לעומת 53,182 ב־1972. 3,579 צליינים מאי־רופה באו לארץ לעומת 2,510 צלי־ינים ב־1972. כן חלה ירידה במס־פר הסטודנטים שבאו מאירופה — 23,084 לעומת 31,730 סטודנטים מאירופה שבאו לישראל ב־1973.

בתנועה הפנים־ארצית חלה ירי־דה בשיעור 11.9 אחוזים בתנועת הנוסעים לעומת 1972. בשדה דב חלה ירידה ניכרת במספר הנוסעים ב־1973 — 312,692 לעומת 396,445 נוסעים ב־1972.

הופסקה חלוקת סיגריות יזומה בצה"ל

הספקת סיגריות יזומה הופסקה בצה"ל מאז 1 באפריל ש. ז.

בתגובה לפרסומים בעתונות כי אילו מעודד צה"ל את העישון על ידי חלוקה יזומה של סיגריות לחיילים, מסר דובר צה"ל כי חלוקה זו הופסקה עוד ב־1 ב־אפריל.

חלוקת סיגריות יזומה נהוגה רק בזמני לחימה, ובתנאים שאין לחיילים גישה לשק"ם.

נעניד למד"א
להרחבת השרותים למענך:
ב־60 תחנות עזרה ראשונה ברחבי הארץ
אמבולנסים להעברת חולים
במעוד דם
מצעים דם המספקים דם
בבנקי דם ולהציל
לאורחים לשעת חרום
מעורד כוננות לעזרה ראשונה
קורסים לעזרה ראשונה
בקורסים לעתונים
תרום בעין יפה למתנדבים
שיפקדו את ביתך
ביום רביעי 17.4.74

הבניה לעולים לא תמסר לסוכנות

מאת סופר „דבר"

אין בדעתו של משרד הש־יכון להענות לתביעות א. דולצין בדבר מסירת הבניה לעולים לידי הסוכנות היהו־דית.

חוגים המקורבים למשרד השיכון הטעימו, שלדעת המשרד יש לר־כז את הבניה ביד אחת ולא לג־רום לפיצולה הנוסף על־ידי הוספת גורם — הפעם הסוכנות היהודית — לרשימת הבונים.

אותם חוגים אישרו, שדנים בה־צעת דולצין לייבא 2,000 בתים ניידים מארה"ב. הוקמה ועדה ה־מורכבת מנציגים של משרדי השי־כון והקליטה ומנציגים של הסוכ־נות היהודית והם נפגשו עם בעל ההצעה, קבלן יהודי מארה"ב.

יוקם ארגון־גג לנכים שאינם נכי צה"ל

מאת א. גבע סופר „דבר"

הנכים, שאינם נכי צה"ל, עומדים להקים ארגון גג ש־יאגד בתוכו כ־45,000 איש.

במדינה כ־20,000 נכים ללא כתובת. הם אינם נכי צה"ל, בהם מטפלת מערכת הבטחון, ולא נכים בשל תאונת־עבודה — בהם מטפל משרד־העבודה. המדובר בנכים מ־לידה, במחלה או תאונה, שאינה תאונת־עבודה. לנכים אלה בעיות רבות ובתוכן בעיות כספיות.

על הנכים לקנות מכשירים רפו־איים ומתבלים כל כמה שנים. עליהם לרכוש או לשכור דירות בקומת קרקע ולהתאימן לצרכיהם (כגון הרחבת הפתחים) ועליהם ל־החזיק מכוניות גדולות, כי עליהם להיכנס למכונית עם כסא־גלגלים. האוצר פטר את המכוניות ממס, אך העלאת מחיר הדלק מעלה את הו־צאות הנכים. לאחרונה, הסכים ה־אוצר לשלם לבעל נכות של 100 אחוזים החזר דלק של עד 63 ל"י לחודש. הנכים תובעים סכומים גדולים.

לדברי אלי יצחק, דובר ארגון הנכים, עומדים להקים ארגון־גג שיכלול את כל הנכים, להוציא נכי צה"ל.

התכנסה מועצת העתונות

ד"ר יהושע רוטנשטרייך נבחר לנשיא המועצה; השופט אולשן — נשיא כבוד

עו"ד ד"ר יהושע רוטנ־שטרייך נבחר ביום ו' לנ־שיא מועצת העתונות, בי־שיבת המועצה, שהתכנסה בבית „סוקולוב" בתל אביב. יצחק אולשן, שסיים שתי תקופות כהונה בתפקידו כ־נשיא המועצה, נבחר לנשיא כבוד של המועצה.

בסכמו את תקופת כהונתו, עבר אולשן, לשעבר נשיא בית־המשפט העליון, על תפקידה של העתונות בתקופת הירום מבחינת שמירת ה־מורל הציבורי, והדגיש את הצורך להתייחס בכבוד ל„ועדת אגרנט", גם אם מותחים ביקורת על מסקנו־תיה. אולשן הזהיר עם גילוי־דעת שפורסם בנושא זה מטעם לשכת עורכי־הדין בציונו, כי השבבנה, דברי לצנ והאשמות כי הוועדה התעלמה במתכוון משיקולי הצדק, עלולים לחתור תחת אדני המש־טר במדינה.

כן מתח אולשן ביקורת על מא־מרים בעתונות ההורסים תחת ה־מורל הורסים כל אצטוויה וכב־רות ואמר כי בתקופת חירום היי־תה העתונות לנקוט בצנזורה פני־מית, ולא רק בעניני בטחון.

בדברו על תפקידה של מועצת העתונות אמר אולשן, כי חופש ה־עתונות אינו זכות הניתנת למק־צוע מסויים, אלא זכות יסודית של הצבור, שהמקצוע צריך לשרת אותו. המועצה החליטה פה־אחד לבחור באולשן לנשיא כבוד כאות־הוקרה על תרומתו הרבה לפעולות המוע־צה. כן החליטה המועצה פה־אחד לבחור את עו"ד רוטנשטרייך, כי־כיהן עד כה כיועץ המשפטי של המועצה, לתפקיד הנשיא החדש.

ד"ר יהושע רוטנשטרייך

ד"ר רוטנשטרייך הודה על בחי־רתו והביע תקוה, שיצליח לבצע במשותף עם נציגי העתונות ועם נציגי הציבור, המשתתפים ב־מועצה, במהרה לקדם את עבודת המועצה ולשקוד על הגנת העתו־נות.

חבר הנשיאות נוה כיום, שכיהן כיו"ר הישיבה, עמד על עבודתו השורה של הנשיא היוצא, שהר־חיב את פעולת המועצה. והביע תק־וה שהנשיא החדש, שאף הוא משפטן ותיק, ימשיך במסורת קודמו.

דברי הערכה על פעולו של הנ־שיא היוצא ודברי ברכה לנשיא החדש השמיעו מזכיר המועצה מאיר בן־גור וחבר הנשיאות משה רון.

הנהלת עיריית ת"א השיבה לצע"ת של סיעת המערך

הנהלת עיריית תל־אביב מוכנה להעניק לסיעת המערך שבאופוזי־ציה נציגות בהנהלת העיריה בה־תאם למקום היחסי במועצת העי־ריה. עם זאת, אין הנהלת עיריית תל־אביב סבורה שהחוק מחייב או־תה להעניק למערך כמספר חברים בכל אחת מוועדות המועצה בהת־אם לכוחם במועצה.

זאת נאמר בתשובה לצו על־תנאי שקיבלה סיעת המערך נגד ראש עיריית תל־אביב שלמה להט וחברי הקואליציה שלו. התשובה הוגשה ביום ו' לבית־הדין הגבוה לצדק בירושלים.

יומנה של אנה פרנק יוקרן בטלוויזיה בערב יום־הזכרון

„יומנה של אנה פרנק" על־פי המחזה מאת פרנסיס גודריץ' ואלברט הקט, בתרגומו העברי של נסים אלוני, יוקרן בטלוויזיה ביום ד', ערב יום הזכרון לשואה ולגבורה בשעה 22.00 וישודר למחרת היום בשידור שני במסגרת התכניות ל־ילדים ולנוער.

המחזה עובד ובוים לטלוויזיה על־ידי ביקי (יצחק) גורן והאב אלסבאום ז"ל שנפל במלחמת יום־הכיפורים.

הועלו אגרות הנחיתה והחניה בנמל לוד

החל מה־1 באפריל הועלו אג־רות הנחיתה והחניה לכל המטוסים בנמל התעופה בן־גוריון ב־25 אחוז.

העלאה זו עשויה להוסיף הכנ־סה מליון ל"י להכנסה השנתית של הנמל.

באותו מועד הועלתה גם אגרת הטיסה לנוסע מ־15 ל־20 ל"י, הועלו גם תעריפי השכירויות וה־שירותים האחרים בנמל. בדרך כלל ההעלאות הן בשיעור של 25 אחוז. (ע)

מכונית חבלה מעזה התפוצצה בראשון־לציון

שלושת המחבלים שהיו בה נפצעו ונתפסו

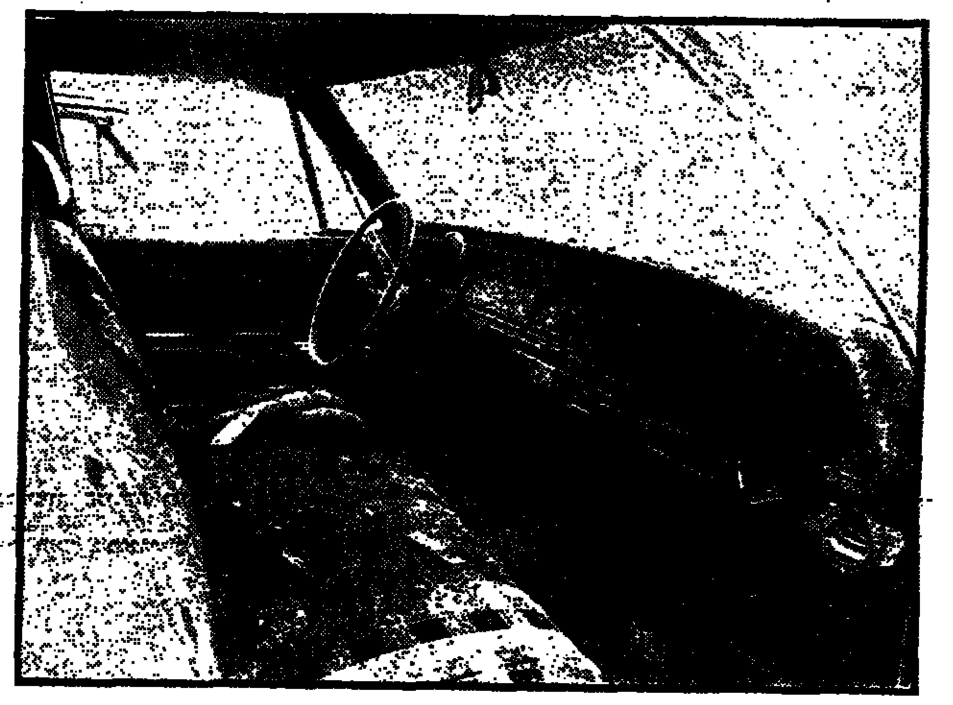
מכונית החבלה אחרי הפיצוץ (צילום: יצחק פריידין)

מאת סופר „דבר" בדרום

מכונית המחבלים מעזה, ש־היתה בדרכה לביצוע חבלה בראשון־לציון, התפוצצה ב־מרכז העיר. שלושת המחב־לים שהיו בה נפצעו ונלכ־דו.

ביום ה', בשעה 11.15 בלילה, התפוצצה מכונית אמריקאית מהד־רת שנסעה ברחוב רוטשילד, הרחוב הראשי של העיר. נהגה איבד בשל כך את השליטה בהגה והתנגש בסנדר שחנה ליד המד־רכה.

שלושת המחבלים שהיו בתוכה נבהלו מבנה. שניים נשארו ב־מקום בשל פציעתם הקשה ונתגלו מיד על ידי אורח. הם הועברו במצב קשה לבית החולים „אסף הרופא". המשטרה, שהגיבה מיד כוחים בבלשי הדרום, עצרה ל־מחרת בבוקר בשעה 6 ליד עיי־נות, את המחבל השלישי שהיה בין נוסעי מונית שהיתה בדרכה לעזה. שוטר המחסום הבחין בו בשל ידו החבושה.

הפיצוץ קרה בעת נסיעת המ־כונית שבתוכה נמצאו שרידי חמ־רי תבערה ומנגנון שהיה מורכב מארבע סוללות חשמליות ושעון שהיה צריך להפעיל את המטען. נראה, שההתפוצצות נגרמה בעת הכנת המטען לפעולה. בעקבות מעצר המחבלים נערכו סריקות, ונעצרים חשודים בעזה.

ספרבר ינצח על הפילהרמונית

סטנלי ספרבר, המנצח הישראלי הצעיר, שכוכבו דרך בשנה האח־רונה, ינצח על הקונצרט השני של התזמורת הפילהרמונית הישראלית בסידרת „המוסיקה של המאה ה־18". הקונצרט, שבו ינוגנו יצירות מאת באך, צ'ימרוזה ומוצארט, יתקיים ב„היכל התרבות" בתל־אביב ביום ה', 18.4.74. הסולנים יהיו האבובן האורח מניו־יורק הארולד גומברג והזמרים לוציה פופ, אמיליה ברנדסן, מנשה הרגיס, והקהלה הפילהרמונית תל־אביב.

סטנלי ספרבר

סטנלי ספרבר נולד בניו־יורק בשנת 1942. את הקריירה שלו כמנצח החל בשנת 1972 בארץ והיום הוא משמש כמנצח ומנהל מוסיקאלי של המקהלה הפילהר־מונית תל־אביב, מקהלת „רינת" וקהלת האקדמיה למוסיקה ע"ש רובין בירושלים, בה הוא משמש כמורה. זוהי הופעתו השניה עם הפילהרמונית.

נמשכת הזרמת שפכים לנחל לכיש

מאת סופר „דבר" בדרום

מיהודין של נחל לכיש, ה־החזית הזרמת וחזי הכבי־שיים לאפיקו נכנעים בשל המשך הזרמת שפכים לתו־כו מישובים שלאורך הנחל, וזאת לאחר שעיריית אשדוד ומפעלי התעשיה הגדולים בעיר זו השקיעו מיליונים בהקמת מערכת ביוב כוללת המפנה את שפכי העיר ל־מעלית לאגני ניקוז.

[illegible]

כל מחלקת התברואה בעיריית אש־דוד, ידידיה ביבי, אמר לי כי עוד לפני שלושה חדשים פנה ל־גורמים המוסמכים בדבר להפסיק את הזרמת השפכים לנחל — הגור־מת למפגעי בריאות באשדוד, המזהמים את הים. ומאיימת עליה בכבות חופים בשיא הקיץ — אך לא נענה.

אורך אפיק הנחל כ־10 ק"מ. אילו הופסקה השנה זרימת השפכים לתוכו (ובתנאי שהחלק הנותר שלאורכו יש אגני ניקוז לביוב ...), היו השפכים החו־רף המה שוטפים את הלכלוך מא־פיק לים. ואז, שוב היתה תקוה לה להזרים בחזית בבריאות הנחלים ובשפכים. (ע)

שוטרים הותקפו בבית־קפה בגבעתיים

פשיטה של תקיפת שוט־רים בלבוש אזרחי בבית־קפה בגבעתיים, שהסבה ל־קטטה רבתי, כולל גניבת תת־מקלע עוזי מאיש משטרה. מעורבים מריבת הגשק, לאחר מכן — נתפתח כ־יום ד' באחרי הלילי כלבד, כאשר שלוש השוטרים בקבוצה, שהו הובאו לבית משפט ה־שלום בתל־אביב והוארכ מעצרם.

בבקר־נבא א. רוזנבאום כעו בפני שופט־השלום ד. ליכטנשטיין, כי ביום ד' האחרון, ב־7.30 בערב, ישבו שלושה אנשי משטרה בלבוש אזרחי בבית הקפה „שביט" ב־גבעתיים. אחד החשודים הראשיים, יעקב דהאן, עבר ליד השוטרים והשליך משהו. החוקר כעין כי כאשר נשאל: „מה אתה רוצה?" — הגיב הדהאן בגסות ואגרוף בפניו של השואל.

האווירה בבית הקפה התחממה. חבריו החשודים של דהאן הת־יצבו לצידו ו„התכוננו לקראת תבאותו". במקום התאסף קהל רב, אך איש לא התערב. השוטרים בלבוש אזרחי היו במצב נחות. אחד מהם יצא להזעיק עזרה, אך דהאן הכה איש־משטרה זה, ואילו השניים האחרים ניסו להתחבק. אחד מהם, כמסתור־הגבול, שהיה חמוש בתת־מקלע עוזי, הציע לכי־צור את המתפרעים, ואז התנפלה עליו חבורת בריונים שהשכיבוהו ארצה והוציאו בידיו את הנשק. שהגולה באחור יותר כשהוא נטרש בפתח אחד הבתים.

רק ב־9.30 הגיעו למקום אנשי משטרה ואנשי משמר־הגבול. אלה היו במדים ולא נפגעו, וכשהשכנו הרוחות — עצרו ששה חשודים.

השופט ציווה לעצור לששה ימים את יעקב דהאן ואת אברהם משה, שיוחרו בערבות של 1500 ל"י את משה אהרוני ואברהם לוי, ואת יצחק דהאן ויוסף בוכ־ליב שיוחרו בערבות של 200 ל"י.

השופט הטעים, כי ברור שבמד־בר בבקשה בריונות חמור ביותר ויש לנקוט בכל האמצעים למני־עת מעשים כאלה. (ע)

טבעה בבאר

ישישה בת 80 מהכפר ביתי־חנינא במזרח ירושלים, טבעה אמש ליום אתמול בבאר מים. המקרה אירע כאשר האשה ביקשה נומיה, עמדה לשאוב מים מבאר בחצר ביתה. לפתע כיצרה ונפלה לתוך הבאר. (ע)

השבוע לוטו
מינימום פרס ראשון
275,000* ל"י
(כולל העברה)
ומצטבר עד
500,000 ל"י
מחר המועד האחרון למכירת טפסי הלוטו
* כפוף לערעורים.
isis

למשפחת שריון

משתתפים באבלכם הכבד בנפול בנכם

מיקי הי"ד

המשפחות:

פלום, בלום, ירושלמי צילה, ד"ר גרטי, גורפינקל, ירושלמי יהודית ונתן, בריטם, בתיה ליונגמן, יעקבי, ליינגמן לאה וחיים, פריינקר, פומר, פריידברק אילנה ואב, מאיר.

בצער רב אנו מודיעים על פטירת חברנו

גרשון פליישר

איש העליה השניה וחבר „השומר".

ההלויה תתקיים בחלקת „השומר" בבית הקברות בחולון ביום ב' כ"ג בניסן תשל"ד 15.4.74 בשעה 1 בצהריים.

מושב באר טוביה

אנו מודיעים בצער רב על פטירתו של בעלי, אבינו וסבנו היקר

גדשון פליישר

מבאר טוביה

איש העליה השניה ו„השומר" ממייסד קבוצת הרועים.

ההלויה תתקיים בחלקת „השומר" בחולון ביום ב' כ"ג בניסן תשל"ד 15.4.74 בשעה 1.00 בצהריים.

אוטובוס ייצא מבאר־טוביה ביום שני 15.4.74 בשעה 8.30 ומרחבת היכל התרבות בתל־אביב 10.00 בבוקר.

המתאבלים:

אשתו רחל וצליק
בתו יחת
בתו צפורה פליישר
בתו נחמה והנן חסיד ומשפחתם
בתו קוקה ויעקב הירש ומשפחתם
עפר ומשפחתם

ההנהלה והעובדים של האגודה לעזרה הדדית של עובדי „תנובה" במחוז תל־אביב

אבלים על פטירתו של

מנחם סליטרניק

היקר

שיסד וטיפח את הקופה לעזרה הדדית במשך שנים רבות.

ומשתתפים בצערה של המשפחה.

לאלישבע ולכל המשפחה

תנחומינו על מות

מלאכי צימרמן

אבלכם — אבלנו

בית עין הרוד המאוחד

ציבור עובדי „תנובה" בארץ

אבל על פטירתו בטרם עת של החבר היקר והנערץ

מנחם סליטרניק ז"ל

יו"ר הוועד הארצי של עובדי „תנובה".

תנחומינו לשרה, לבנים ולמשפחה

הוועד הארצי של עובדי „תנובה"

ההלויה הצא היום, יום א', כ"ב בניסן תשל"ד, 14.4.74, בשעה 14.30 מבית ההלויות העירוני ברחוב דפנה בתל־אביב, לבית העלמין בחולון.
אוטובוסים יעמדו לרשות המלווים.

פועלי חיפה

מרכינים ראשם ביגון ובזעם ומתייחדים עם זכרם של

הנופלים בידי אויבים אכזריים בקרית־שמונה

תנחומינו העמוקים
למועצה המקומית,
למועצת הפועלים
ולתושבי קרית־שמונה

מן ייתן ולא תדעו דאבה עוד

מועצת פועלי חיפה

אנו כואבים מרה את פטירתו של חברנו היקר באדם

מנחם סליטרניק ז"ל

תנחומינו לרעיתו שרה,
לבניו ולמשפחה

אוטובוסים יעמדו לרשות המלווים בשוק הסיטונאי, במחלבת ת"א ובמרכז תנובה.

תנובה במחוז תל־אביב
ההנהלה והעובדים

למשפחות למועצה ולתושבי קרית שמונה

מזועזעים המומים

מהרצח הנפשע

ומשתתפים באבלכם הכבד.

קבוץ דפנה

הפשיטה ללבנון: אזהרה ראשונה

התסריט הוא שיגרתי ואין בו כל הפתעה. פעולת התגובה הישראלית נגד לבנון מעוררת במוסדות או"ם את ההד הר-גיל, הנשמע בכל פעם שישראל נאלצת לנקוט אמצעים בעק-בות פגיעות חמורות בישוביה ובתושביה. ד"ר קורט ואלד-היים, המזכיר הכללי של או"ם, כבר הספיק לגנות את הפ-שיטה, ואין ספק, כי מועצת הבטחון, שממשלת לבנון מיהרה לפנות אליה, לא תחסוך גם היא במלים של גנאי חריף למ-דינת ישראל. תגובה זו של המועצה היא ידועה־מראש, כשם שברור מלכתחילה, שאין ישראל יכולה לבקש מזור במועצה מהתנכלויות נגדה.

ההוקעה הבין־לאומית היא אוטומאטית והיקפן של פעולות התגובה הישראליות אינו משנה בהן הרבה. פשיטת ליל-ה, למשל, שבאה לאחר הטבח בקריית־שמונה, היתה פעו-לה צבאית מוגבלת מאוד באופיה, שבוצעה מתוך מירב הז-הירות שלא לפגוע בחיי אנשים. עיקר תכליתה היה — כפי שהודגש מפי דוברים ישראליים — אזהרה, ויש להעריך אותה מנקודת־מבט זו.

עובדה היא, כי בשנים שבהן התבססו ארגוני המחבלים בלבנון, היו תקופות שבהן עשתה ממשלת לבנון מאמצים לגרוע אותם מלהפוך את ארצה לבסיס־התקפה נגד ישראל. בתקופות אלה אכן הצליחה ביירות לבלום את פעילות המ-חבלים. באחרונה לא נקטה ממשלת לבנון את מאקסימום האמצעים לריסון ארגוני־החבלה ואי־עשייה זו היא אחריותה הכבדה, שאין היא יכולה להתנער ממנה בהצהרות חסודות על נקיון־כפיה.

פשיטת צה"ל נועדה להעמיד את ממשלת לבנון על ה-עובדה, שאין היא יכולה להניח חופש־פעולה לארגוני מרצ-חים ושעליה לעשות כל מאמץ לבלימתם — לא למען ישראל אלא למען האוכלוסיה בדרום לבנון, אשר לא יהיה לה בט-חון, כל עוד יהיו ישובים ישראליים מועדים להתקפות מצד מחבלים שבסיסם בלבנון.

יש לקוות, כי פשיטת־התגובה, אף כי היתה מתונה באופיה, תובן היטב בביירות. ברור שאם לא תשיג פעולה זו את מטרתה — שלא היתה נקמת דמי־נקיים אלא אזהרה מפורשת מפני מעשי רצח וחבלה — לא יראה עוד צה"ל צורך לעצמו ללבוש כפפות־משי בתגובותיו.

מינוי הרמטכ"ל אינו סובל דיחוי

הרמטכ"ל צה"ל אינו תואר־כבוד ריק מתוכן. מי שממלא תפקיד הרמטכ"ל עשוי לתרום תרומה ממדרגה ראשונה לעצמת הצבא ולדרך לחימתו ומילא — לקיום מדינת ישראל. אם בימים כתיקונם אין צה"ל והמדינה יכולים לוותר על כהונתו של רמטכ"ל — קל וחומר בימינו. לפיכך תיטיב הממשלה לעשות, אם [illegible] בפיקוד העליון של צה"ל ללא דיחוי.

לאחר התפטרותו של רב־אלוף דוד אלעזר הועלתה הטע-נה, כי מוטב לדחות את מינוי יורשו עד שיתברר מי יהיה שר הבטחון על מנת להבטיח שהרמטכ"ל החדש יהיה מקובל על השר הממונה עליו. ודאי רצוי להבטיח, כי שני נושאי תפקידים אלה יהיו מקובלים זה על זה ואילו ידענו, כי בתוך ימים ספורים תוקם ממשלה חדשה אפשר היה להמתין ולמנות רמטכ"ל לאחר כינונה. אבל אם יתמשך תהליך הרכבת הממ-שלה ולבסוף יתברר, כי אין מנוס מבחירות — לא ייתכן כי בתקופת המעבר הארוכה ישב ממלא־מקום בכהונת רמטכ"ל. נראה כי בהיעדר רמטכ"ל נדחה גם מינויים של מפקדים בכי-רים אחרים וצמרת הצבא כולה נתונה באווירה של המתנה ואי־ודאות. חיוני איפוא להעדיף מינוי רמטכ"ל בהקדם על דחיית המינוי מתוך כוונה להבטיח הרמוניה בין מפקד צה"ל לבין שר הבטחון. במדינת ישראל כבר אירע ששר בטחון חדש מצא לפניו רמטכ"ל שלא הוא מינהו והנסיון העבר מלמד, כי אין זו תופעה שאסור לחזור עליה. העיקר הוא למנות כרמטכ"ל מפקד מעולה, הנהגה מהדרכה ומאמן ומסוגל להנ-היג בצבא את השינויים הדרושים לאור לקחי המלחמה.

לצורך בחירת המועמד המתאים יש לבחון תחילה מפק-דים המשרתים עתה בצה"ל, ורק בדרגת עדיפות שניה אפשר לשקול מפקדים שפרשו משירות פעיל — אך התנאי לכך הוא שאינם מעורבים בחיים הפוליטיים. זהו סייג מובן מאליו במדינה דמוקראטית ואי אפשר שלא להקפיד עליו. עתה על שר הבטחון ועל הממשלה להשלים את תהליך המינוי בהקדם כי הזמן קצר והמלאכה המחכה לרמטכ"ל מרובה.

ברז'נייב מחבל במאמצי קיסינג'ר

דבריו של ליאוניד ברז'נייב לנשיא אסד, בסעודת הערב החגיגית במוסקה, כמוהם כקריאה לסוריה להכשיל את מאמציו של ד"ר קיסינג'ר להסכם הפרדת כוחות בצפון. אזהר-תו מפני "תכניות הסיחור" היא עידוד לדמשק לגלות קשיחות מירבית בשיחות, שנפתחו בוושינגטון בין מזכיר המדינה האמריקאי לבין ראש המודיעין הסורי. סיכויי השיחות בוושינגטון היו קלושים מלכתחילה; עתה, לאחר שהתברר כי מוסקה מעוניינת לחבל בהן בכל כוחה, לא נותרה כמעט כל תקוה להסכם — אלא אם תגלה דמשק נכונות להתעלם מעצות מוסקה. ולכך אין שום סימן, אפילו הקלוש ביותר.

המזכיר הכללי הסובייטי מאשר בדבריו, כי ד"ר קיסינג'ר נתקל בביקורו האחרון במוסקה בקיר אטום. נראה, כי מאז עוד העמיקה התהום בין וושינגטון למוסקה. ממשל ניקסון מעוניין לחפות ככל האפשר על המכשולים, שבהם נתקלת מדיניות הדטאנט; כל הודאה במיגבלותיה הקשות תחזק בציבור האמריקאי את הספקות לגבי מידת הצלחותיה וערכה האמיתי של מדיניות החוץ הקיסינג'רית. נראה כי ברז'נייב אינו רואה עוד את עצמו מחויב לסייע במאמצים אלה של הממשל להציל את שארית יוקרתו מבית.

הדבר מפתיע במיוחד לאור הסכמתו של קיסינג'ר לקיים את השלב המסכם של שיחות ההפרדה בז'נבה, כדרישת מוסקה. לברז'נייב לא די בכך; הוא תובע עתה השתתפות סובייטית "בכל השלבים ובכל התחומים" של המו"מ המזרח־תיכוני. הוא מסתייג אף מהסכם ההפרדה הישראלי־מצרי, בהזהירו את הערבים כי הירידה שחלה במתיחות עלולה "להקל על התוקפן (ישראל) ועל פטרוניו (ארה"ב) להתחמק [illegible] התוקפנות". זהו משחק מסוכן — מסוכן לא רק לבני החסות הסובייטיים במזרח התיכון כי אם אף לשלום העולם.

המערך חייב להציע הנהגה חדשה

התביעה לריענון המערכת הפוליטית עלתה אל ראש הסולם

מאת יגאל עילם

תחושות כדברים על התפוררות מפלגת העבודה, זהוי טענה סוד-... ההסכמה אולי הרווחת־לב, היא בהסיאה לגמרי את הכו-ח כיום. התסיסה הפנימית הכ-... את כיום את הנעצה במפלגת העבודה. בעצם, דבר אחד: מפלגת העבודה היא עדיין המסגרת הפו-ליטית הגדולה היחידה המשקפת המתחולל בציבור הרחב. אין ... כזאת בשום גוף מפלגתי ... אין תסיסה כזאת ב"ליכוד", ... הסיסה כזאת אפילו במפד"ל, ... מתנהל מאבק מסוג אחר, ... שוללים זקנים וצעירים לבין ... צעירים וליכודים, הסבורים ... שניתן לאחד דת ומדינת ישראל.

... מה הם מקורות התסיסה ... הנפוצה כיום בציבור הישראלי? ... הם מוקדי התביעה לשינוי, ... אולי את כל שכבות הצי-... אפשר לאתר שלושה מוק-... כאלה: א) התביעה לריענון ... המשטר הפוליטי הנהוג בישראל; ... התביעה להילוך ישראל מן ה-... המדיניות הבטחונית כפי שהיא ... נוהגת עתה; ג) התביעה להת-... החברה הישראלית מן הניוו-... שהתגבשו בה בירב הבנים ... שונות.

... שלוש התביעות האלה אינן כבר-... במובן זה ומו. אין זה מקרה ... התביעה לריענון המערכת הפו-... היא, תביעה הנושבת באורח סהי-... אל כל המפלגות, עלתה אל ... הסולם אצל תובעי השינוי. ... המצעותה כאילו מתבטאים גם ... היודעים שחייב לחול שינוי ... ביקיות החוץ והבטחון הישרא-... ובמדיניות הכלכלית־החברתית. ... אינם יודעים או אינם מעוניינים ... מה טיב השינוי הנדרש. ... בצפות התביעה לחילופי ההנה-... וריענון השורות בקירוב הם ... כלות מהות הרסים שיחלצו את ... ישראל מן המבוך שאליו נקלעה ... בתחום המדיני־בטחוני וגם ב-... החברתי־כלכלי.

אבל יש לתת את הדעת: מה ... התביעה הבתמית הזאת לשי-... שואלי במערכת הפוליטית בי-... ישראל? מדוע אין הציבור בישרא-... פונה בפשטות אל ה"ליכוד" ... שיחליף את מפלגת השלטון ... כשלה ביום הכיפורים? מדוע לא ... ה"ליכוד" כתובת לתובעי הש-... נוי? האם נתן על כך ביטוי ... ל"ליכוד" את הדעת? האם בתנים ... כך את הדעת במפלגה הזו? ... האם מבינים אצלנו את ... משמעות התופעה?

ה"ליכוד" איננו מהווה כתובת ... תובעי השינוי, משום שבתודעת ה-... לרוב הציבור, כי ה"ליכוד" ... הוא מפלגה שאיננה יכולה להבטיח ... תשובה לבעיותיה הבוערות של ... ישראל, כי ה"ליכוד" מהווה נוש-... של קיבעון ... תר של הכדוריות ושל התפיסה הכדורית־במהותה שפשטה את הר-גל בלהבת יום הכיפורים (והוא הדבר שאפשר לומר גם על המ-דיניות והתפיסה הזבוטינסקאית־כללית של ה"ליכוד").

צריך אולי להצטער על שבאלה הם פני הדברים; לא בגינו של ה"ליכוד", אלא בגין כל שיטתנו הפוליטית. אבל עובדה היא שהמ-מערכה הפוליטית בישראל. כאן התחוללה הבעיות המדיניות והכב-שית, מאופיינות בכך שאין היא נתבעת משני מוקדים של אחריות פוליטית העשויים להחליף זה את זה בבוא עת הכרעה ומבחן. יש מוקד אחד של אחריות פוליטית ולמוקד הזה אין חלופה. האלטר-נטיבה כביכול איננה אלטרנטיבה כבשית.

בהזדמנויות שונות הועלתה הבעיה: מהו סוד התמדתה של תנועת העבודה כמפלגת השלטון — לא רק משך שנות קיומה של המדינה, אלא גם מאז הפך היישוב היהודי בארץ לגורם פוליטי מכ-ריע בהכרעות הציונות העולמית. דובר לא אחת על שמרנותו של הבוחר הישראלי, שאיננו מחליף את מפלגת השלטון, ואולם האמת היא, כי ללא עבודת מפלה כאן, כי אם האלטרנטיבה. בעולם לא הועמדה בחירה פוליטית אמיתית לפני הבוחר הישראלי, בדומה לב-רירה העומדת לפני הבוחר האנג-לי או האמריקאי. המפלגה הר-ביזיוניסטית, בגלגוליה ההיסטו-ריים, דרך "חירות" ועד ה"לי-כוד", בעולם לא יצגה אלטרנטי-בה פוליטית ריאלית למפלגת הש-לטון. היא ייצגה תמיד כשהדבר מדובר בה: את הפילוסופיה המדינית הציונית או את התפיסה המדינית הציונית האחרת. את ה"אלטר אגו" הציוני תמיד ברור היה, כי אם תע-לה מפלגה זו לשלטון, פירוש הד-בר יהיה להעלות את הציונות על דרך אחרת, שונה לחלוטין מן הדרך שההנהגה על־ידי רוב בהנהגה של הציונות.

רק מצב של תסכול ויאוש מד-קאלי יכול היה להעלות את המפ-לגה הרביזיוניסטית או את יורשו-תיה אל השלטון בתנועה הציונית או במדינת ישראל. רק התמוטטות מהולה על הדרך הציונית ושל האכזבה הציונית הצבאית יכולה היתה ליצור מצב שבו יפנה הציבור ביראתו אל הציונות על תורת "ארץ ישראל השלמה" או תורת "יהודי אל עם" בבטחך בה'" — כמוצא אחרון. ואולם בתקופה שבין מלחמת ששת הימים לבין להבת יום הכיפורים התהליך הפתיע. באה עת עינה לרביזיוניזם ה-היסטורי. הקיטוב הגדול בין תפיסת העבודה לבין התפיסה הרביזיוניסטית נראה היה שאיבד את מבח-עיתו. ההנהגה הפוליטית של תנו-עת העבודה הציונית, לבסבה, מדי-ניות בשירות תפיסת "ארץ ישראל השלמה" ומידת הדעות בעינוי בניה ...

ודאי לא היתה זו אחת משפ-תיה היפות של תנועת העבודה הצ-יונית.

פרק אפיזודי זה בתולדות הציו-נות בא אל קיצו עם להבת יום הכיפורים. המדיניות המבוססת על תורת "ארץ־ישראל השלמה" פק-עה את הרגל. כמו שבאה עלינו בסערת כלהבה; כך נסתלקה מא-תנו בסערת כלהבה. נשאר הבוחר הישראלי עם "בכל זאת מערך" ועם תביעה פתוחה לשינוי.

לבוחר הישראלי אין ברירה. ב-מערכה פוליטית נורמלית, שבה מתפקדים שני מוקדי אחריות בני-תחלופה היה הבוחר הישראלי מעניש בוודאי את מפלגת השלטון ומעביר את קולותיו באופן הא-סיבי אל מפלגת האופוזיציה. ואו-לם בתנאים הקיימים — כיצד יכ-ול הבוחר הישראלי? האם יכול הוא להעביר את השלטון לידי ה-מפלגה הבוחרת עם הרגל ביום הכיפו-רים? ובכך בגי, האם יכול הוא להשאיר בשלטון אותה ההנהגה שהוליכה אותנו אל שואת יום־הכי-פורים? חלק ניכר מן התסיסה המבעבעת היום בציבור מקורו ב-תחושת הפרדוקס המדיני שבתוכו אנו לכודים. אין גם אפשרות להעניש את מפלגת השלטון על־ידי העברת השלטון לאופוזיציה, שלא היתה בי-כולת אופוזיציה בתקופה שקדמה ליום־הכיפורים. אין גם אפשרות להשאיר על כנה את ההנהגה הנו-כחת באחריות ובלגיטימיות לי-פואה יום־הכיפורים. מכאן כאילו בהקשר המוצא בדמות תביעה כתובה לשינוי, התפרצות כללית על סדרי השלטון והמערכת הפו-ליטית בישראל, דרישה לבדיקת כללי במפלגות, פתיחת הרשימות, שינוי שיטות הבחירות במפלגות ובמדינה, לדמוקרטיזציה וכו'. מכאן המצע המשותף לכל קבוצות המ-חאה החוץ־מפלגתיות, מצע הדובר שינוי דרסטי במערכת הפוליטית הישראלית, ... ולא דווקא שינוי המצבים במדיניות ה-חוץ והבטחון או במדיניות החבר-תית־כלכלית.

אבל זהו מצב מסוכן. לא רק שיש בו התעלמות, במודע או שלא במודע, מבעיותיה המרכזיות של ישראל בתחום מדיניות החוץ וה-בטחון ובתחום החברתי־כלכלי; תנועת המחאה החוץ־מפלגתית, כ-כל שהיא מתבססת יותר על תבי-עה כתובה לשינוי, ככל שיש בה נטייה גוברת לפעילות מסוגו הכפ-לגות, ככל שהיא מבטאת ... — ככל שמתגברים בה הסימנים האלה, כן גוברת הסכנה שתנועת המחאה זו תתגלגל בסופו של דבר בתנועה פאשיסטית בשטח ישראל.

כלומר, על רקע אי־היכולת ל-החליף את השלטון בישראל, גם לאחר שנכשל, כתוצאה מהעדר אלטרנטיבה מעשית ב"אופוזיציה", על רקע אי־יכולתה של מפלגת העבודה, כמפלגת השלטון, להציע מתוכה מנהיגות חדשה ותכנית מדינית חדשה, כבימים ימימה — צפויים אנו כיום לסכנה של התמו-טטות כל המערכת הפוליטית הד-מוקרטית שלא תעמוד בלחץ התס-כול המתגבר של ציבור הבוחרים בישראל. התמוטטות כזאת תהיה הרת־אסון. בשלב ראשון תסכן את קיום המשטר הדמוקרטי בישראל, בשלב שני תסכן את קיומה של מדינת ישראל עצמה.

איום קודר זה קשה להאמין שיתממש. קשה להאמין שבאה ... של מסורת פוליטית דמוקר-טית מוצקה של התנועה הציו-נית יכולה כעשן זהה. ואולם אין אנו יכולים להרשות לעצמנו ל-הסתכל בשוויון נפש אפילו על רבו של איום כעין זה. יותר על כן, גם אם אין בכל תנועות המחאה איום רציני על היציבות הפוליטית הקיימת ובכך הכל יש לראות בהן תגבורת כל לחץ ציבו-רי ... המשטר הקיים. עדיין צומחת בצורה ברורה הסכנה, שבתוך כל המאבק הזה "לשינוי" — כיצד מסגרות וצורות — שוב יתעלמו מבעיותיה האמיתיות של ישראל: שוב נישאר עם אותה מדיניות החוץ והבטחון ועם אותה מדיניות חבר-תית־כלכלית, אותה הגברת בשי-נוי אדרת. על כן, זהו מבחנה הגדול של מפלגת העבודה. בכל המערך הפוליטי המסוד, אין אף גורם כוח אלטרנטיבי, אין אף מו-קד אחריות אלטרנטיבי המסוגל ל-חולל את השינוי הנדרש ולהוליך אותו באפיקים הנכונים. ה"ליכוד" שבוי בידי תורת "ארץ־ישראל ה-שלמה"; תנועות המחאה ה"מפור-מית" לא יחוללו את השינוי הזה בגלל אי־יכולתן להציע תכנית מדינית, בתחום החוץ והבטחון וב-תחום החברה והכלכלה. נשארנו עם ה"מערך". לא "בכל זאת מע-רך", כי אם "אך ורק מערך".

ואולם בשביל שיוכל המערך לע-מוד במבחן הגדול, שהוא מבחנה של מדינת ישראל כולה, בשביל שיוכל למלא את תפקידו ההיס-טורי — חייב המערך להציע לעם הנהגה חדשה. זהו תנאי בל־יעבור, תנאי מוקדם. הזדהותה של ההנהגה הישנה הנוכחית, כזו, עם שואת יום הכיפורים ועם המדיניות שהוליכה אל להבות יום הכיפורים — כובלת היום את ידי מפלגת העבודה ... ל-מלא בעצה ברורה זו את התפקיד המוטל עליה. מפלגת העבודה חי-יבת להוציא מתוכה היום הנהגה חדשה, ועם כל הכאב הכרוך בד-בר, צריכים אנו לאזור כוח ול-הפריד בין ההנהגה הישנה, לבח-תיקה.

הברירה: מועמד מוסכם או פילוג

מאת דני בלוך

סופה כי כמובן, כי הברירה העומדת עתה לפני מפלגת העבו-דה היא בין הרכבת ממשלה חד-שה לבין בחירות חדשות. הברי-רה האמיתית היא בין בחירת מוע-מד לראשות הממשלה, המוסכם על כל חלקי מפלגת העבודה והמערך לבין פילוג ובחירות חד-שות. כשהמפלגה מתוכחת מוסדי-פה לבחון כממשלת־מעבר. אם יכו-לה מפלגת העבודה להתלכד סביב מועמד יחיד, הרי גם אם קובעים מועד לבחירות חדשות עדיף כי עד לבחירות תכהן ממשלה בהר-כב חדש, אפילו אם תהיה זאת ממשלת־מעבר. שכן בדעת הקהל הישראלית נוהגת בדרך כלל מקום חשוב למי שכבר מכהן כי ראש ממשלה, אפילו אם יש כלפיו טענות. ודאי, שניתן לב-קר מצב־ציבור אישי לראש ממ-שלה המכהן ימים ספורים בל-בד. אם לא נכשל בשלטון הרוק ביניו הראשונים בכסאו, או ש-תדמיתו מלכתחילה רעה בעיני קהל הבוחרים. רק במקרה אחד יש צורך בבחירות חדשות בכל מועמד חדש: אם המועמד לרא-שות הממשלה אינו חבר הכנסת הנוכחית. כיום קיים מועמד פוטנציאלי אחד כזה והוא חיים בר־לב. קיימת גם אפשרות ש-ייצא מועמד חדש לחלוטין מן הקהילה האקדמית, כמו יגאל ידין, לבשל, אך גם אפשרות כזאת אינה סבירה כיום.

אילו היינו צריכים לבנות היום ועדת כוחות שתבחר מבין חברי הכנסת של מפלגת העבודה ראש ממשלה על פי הכישורים הנדר-שים לתפקיד זה היא היתה יכולה להביא בחשבון מועמדים לא מע-טים; בכל מקום מספר רב יותר כאשר בכל מפלגה אחרת. ובמי-פיה ראשונה אני מונה עשרה באלה: פנחס ספיר, אבא אבן, חיים צדוק, יצחק רבין, יוסף אלמוגי, יגאל אלון, ישראל גלילי, משה דיין, שמעון פרס ויצחק נבון.

יהיה כי שירצה להוסיף עוד שם או שניים, ויהיה כי שירצה לגר-וע, אבל במועמדים קיימים מוע-מדים מתאימים לא מעטים. אלא שראש הממשלה אין בוחרים בבח-רו, על־ידי ועדת מומחים או בב-חינות פסיכוטכניות. מועמד ש-יכול כיום לבוא בחשבון, חייב לענות על מספר דרישות נוספות, נוסף על הכישורים הבסיסיים.

בראש וראשונה על מועמד כזה להתקבל על דעת כל חלקי מפ-לגת העבודה והמערך. שנית, עליו להתקבל באופן סביר על דעת הקהל, ולא לעורר מיד הסתייגות המוניות או ביקורת אישית חרי-פה מדי בעתונות ומצד האופוזי-ציה בכנסת. במידה לא מבוטלת עליו להיות מסוגל מאחריות ישירה או עקיפה למה שאירע ב-כשלה ערב יום הכיפורים. הוא צריך להיות אדם המסוגל להוביל את מפלגת העבודה והמערך בב-חירות העלולות להיות קרובות למדי.

בין עשרת המועמדים שציינתי לעיל לא תמצא שום אדם העונה בכל מאת האחוזים לכל התנאים. ומשום כך רבה ההתלבטות וקשה ההכרעה במפלגת העבודה. אם מדברים על מועמד היכול להיות מוסכם על כל חלקי המפלגה, הרי בסוף השבוע דובר בשלושה שמות — פנחס ספיר, חיים צדוק ויוסף אלמוגי. אף אחד מהם אינו עונה לכל הדרישות, אך שלושתם עו-נים יותר מאחרים על כל התנ-אים.

בשיחות סוף השבוע הובהר, כי פנחס ספיר יכול לקבל כיום תמי-כה מירבית בכל חלקי מפלגת הע-בודה. אך סימן־השאלה הגדול הוא כיצד יתקבל בציבור. דומני, כי זו גם סיבת ההתלבטות שלו עצמו. יש סבורים, כי הדרך ה-יחידה לבטוח ביקורת חריפה מדי בציבור היא הקמת ממשלה רחבה בראשותו של פנחס ספיר. אך ב-מקרה כזה כבר ברור כי מפ"ם לא תצטרף לקואליציה ותפרוש מן המערך, וייתכן כי תסחוף עמה כמה ח"כים נוספים, כמו יצחק בן־אהרן ולובה אליאב.

אשר למועמדותו של חיים צדוק, הרי ישנה הסתייגות מסויימת ב-חוגים אחדים באחדות העבודה ובמפ"ם, בשל היותו בעל אמצעים. דומה כי זו טענה צבועה. אם היה כשר לכהן שנים רבות כחבר כנסת, ופעמיים כשר, ואיש לא טען נגד זאת, הרי הוא יכול גם לעמוד בראש הרשימה. לא ברור כיצד יתקבל חיים צדוק בדעת הקהל. אבל הה-גיון נותן, כי היותו איש חדש בממשלה, ידוע כבעל עמדה עצ-מאית, שקול ובעל נסיון בנושאי חוץ ובטחון, יאפשר לבנות את תדמיתו כראש ממשלה טוב תוך זמן קצר.

מועמדותו של יוסף אלמוגי יכו-לה גם היא להתקבל על דעת רבים במפלגת העבודה ובמערך, אם כי יש חוגים שאינם מתלהבים ממנו. נסיונו בענייני חוץ ובטחון הוא מעט יחסית. אך כושר עבודתו וסגנון עבודתו יאפשרו לו עד מה-רה להיכנס לעולי התפקיד. הוא פופולארי בציבור הרחב, ואם כי היה שר בממשלת יום הכיפורים, הרי ידוע כי אף פעם לא התערב בנושאים הבטחוניים, ואין הוא קשור בתודעת הציבור ל"מחדל".

כאמור, שלושת המועמדים — ספיר, צדוק ואלמוגי, הם היכולים לשמור על שלמות המפלגה כיום, שמירה שאינה רק בבחינת "ביחד". כל מועמד אחר עלול להביא לפי-לוג או למפולת בטוחה בבחירות. ייתכן שלא יהיה מנוס מפילוג. ואין לדעת עוד מי יהיה הרוב ומי המתפלג. ייתכן ואין מנוס ממעבר לאופוזיציה. אך, בכל מקום, חיי-בת מפלגת העבודה לעשות הכ-בוט כל מאמץ להבראה. בראיון שנתן שמעון פרס ביום שישי, יש סימנים מעודדים מבחינתה של רפ"י. הפעם דווקא אחדה"ע נוקטת עמדה קשה יותר. אך יש המקוים, כי במשך השבוע ניתן יהיה להגיע להסכמה על מועמד חדש ועל חלוקת תפקידים חדשה בקרב הצ-וות הבכיר. המכשולים הם רבים, ומלבד שאלת ראשות הממשלה, קיימת שאלת תיק הבטחון. אך אולי הפעם, לראשונה מאז יום כיפור, יגבר השכל הישר על יצר ההרס העצמי במפלגת העבודה.

פעולה בלתי־מספיקה

מאת אריה זיו

פיצוץ בז בתים ריקים ותחנת־ דלק אחת בששה כפרים לבנו-ניים בגבול אין בו תשובה לטבח קריית־שמונה. ואכן אמר שר־הב-טחון אתמול, כי אין זו פעולת־ נקם ולא פעולה משטרתית או צבאית, אלא פעולה מדינית שנו-עדה להעמיד את ממשלת לבנון על הצפוי לחיים האזרחיים בגבו-לה הדרומי אם תמשיך במתן בסי-סים וחופש־פעולה לארגוני־החב-לה.

ספק רב, אם צורת הפעולה הו-קפה ישרתו מטרה זו. יותר מת-קבל על הדעת, שהיא תפרש בצד שכנגד כסימן נוסף של חולשה. ערכה של הפעולה בבחינת אזה-רה לגבי ממשלת ביירות הוא מועט. גם אם היא לא כוונה לביירות ה"פתחלנד" אלא כללה גם שני כפרים לחוף הים התיכון; ואילו לגבי המחבלים ערכה כמעט כאפס. היכנעות מפעולה כזו היתה בשעה הנוכחית משמשת אתראה יעילה פי כמה, בהשאירה את ממ-שלת ביירות שרויה באי־ודאות ביחס לתגובה הישראלית.

אם היתה זו פעולה "מדינית", אין לראות מה ניתן להשיג באמ-צעותה. ישראל לא פנתה למועצת־הבטחון בעניין טבח קריית־שמו-נה בנימוק, כי אין לצפות מגוף זה למאומה בשל הווטו של ברה"מ וסין לגבי כל הצעת גינוי. לעומת זה החליטה ממשלת לבנון לפנות למועצה ובוודאי תשיג גינוי חד-צדדי כרגיל. גם אם ישראל תח-זור להגיש תלונה נגדית, ברה"מ לא הזדעזעה מטבח קריית־שמונה ואף נמנעה מלהזכירו; ואילו כלי־התקשורת הערביים, כולל אלה ש-במצרים, העלו את הטבח על נס — אך שר־הבטחון בחר לבטל בששים עובדה זו. אפילו סוריה, שחלקה במעשה קריית־שמונה אינו מוטל בספק, יצאה נקיה למען מדיניות האיפוק חסרת הבסיס הה-גיוני.

פרשת טבח קריית־שמונה לא נסתיימה עם מות שלושת הרוצ-חים. כפי שרמז שר־הבטחון בהוד-עתו, כי פעולת אתמול גם לא כוונה נגד ארגון־החבלה האחראי לרצח. טבח זה היה חלק בלתי־נפרד של השנאה התהומית למ-דינת ישראל והזרתה. התרחשות בגבול הצפוני וגם בגבולות אח-רים, והעלולה להוביל — בהיעדר תגובה נאותה — למלחמה חדשה. השלב המדיני של מו"מ לשלום עודנו מאחורי האופק. ותגובות צבאיות כאלה באיצטלה "מדינית" לא יקרבוהו.

שני תנאים לשיקום

מאת אהרן גבע

יש אנשים — גם חברים במפ-לגת העבודה — המתהלכים בר-חובות ופניהם צוהלות. אני מודה, שאינני נמנה עמהם. כי זה שבו-עות אני מתהלך ולבי הומה. רצי-תי שממשלה זו תתקיים, שתמ-שיך בדרכה, שתחזיק מעמד. חש-תי ... זו הפעם הראשונה ... [illegible] ... דרכה המדינית. אך מן הצד השני חשתי, שהכל אבוד, שממ-שלה זו תיפול כי אין היא מסוג-לת לשלוט: לא בציבור, אפילו לא בחברה.

הממשלה נפלה, כי איבדה את אמינותה. מאז מלחמת יום הכי-פורים נגלה הממשלה בערום ... היא ניהלה מדיניות שהיתה מבוססת על ההנחה שהזמן פועל ל-טובתנו, ובעצמתה הגואה לפיו אנו יכולים לעצב את המציאות כראות עינינו, בלי להתחשב בסביבה הקרובה. ובאה מלחמת יום הכיפורים והוכיחה, שהנחה זו הי-תה מוטעית. אנשים נוכחו לדעת, כי מה שנאמר להם במשך שנים לא היה נכון. וכאשר עמדו אותם המנהיגים על אותן תכנות והש-מיעו מחדש את קולותיהם — הם לא זכו לאימון. הדבר נתן את אותותיו בהתעוררות המחאה. הדבר בא לידי ביטוי בדברי הב-רים. יהיה יותר מסכן לממשלה שנפלה אשר יהיה עלינו להבין, שממשלה שלא יכולה להתנער מאחריותה, אין בכוחה לעבור לסדר היום כאשר המציאות הציגה את מדיניותה הקודמת כמופרכת.

אדם בעל עור פחות עבה מדיין היה מתפטר. אדם בעל זכרון טוב יותר היה זוכר מה שאמר לפני ימים לא רבים: שר בטחון, השולח אנשים לקרב, חייב ליהנות מאמון הציבור. אך סופה בי שחשב, שבמסירת תיק הבטחון לידי אדם אחר היתה עשה קץ לתסיסה. ייתכן כאחד, שבכך ... בעקבות התפטרות הרמטכ"ל בא האש אל דיין, הדי במתנים את האש אל גולדה אחרי התפט-רות שר הבטחון. אני בטוח ש-גולדה חשה זאת בהתפטרותה. ייתכן שהבינה, כי אין ביכולתו של ראש ממשלה להתנער מאח-ריות למדיניות עניות. כלום לא היתה זאת גולדה שחיפתה על חריגים, נתנה גיבוי לשר הבטחון והכריזה ש"אין פלסטינאים"? כי הדי ברמים, שאין בכוונתי לירות בה אבנים. אחרים, גדו-לים ממני, ינסו להעריך את מפעל חייה, חיים של מאבקים ציבו-ריים, של הישגים כבירים — גם משגים. כלום יכלה שלא להת-פטר כאשר ממשלתה איבדה את אמינותה?

היו נסיונות לשפץ, להקים ל-חיה, הם נעשו בתום לב, על ידי חברים טובים. הנסיונות לא הביאו תועלת. להיפך, הם הסבו נזק. הם החלישו את מעמדה של ישראל בעולם, כי הציגו אותה כמי שאינה מצליחה לבטא את דרכה. נסיונות הטיוח גם ערערו את מעמדה של הממשלה — ולאו דווקא של ממשלה ספציפית זו. כי מכאן הלקח הראשון: לא תמיד נוהגים בתבונה כאשר דוחים את ההכרעה. קיימים מצבים, שבהם אין מנוס מהחלטה ברורה, אפילו היא מכאיבה. סחבת גורמת לא פעם להחרפת המחלה, ולא לריפויה. וקיים לקח שני, והוא קשור לחיינו המפלגתיים בשנים האחרונות.

רבים השתתפו במה שנראה בעיניהם כרצון להרס עצמי בקרב מפלגת העבודה. אפשר היה גם להשתאות למראה התמה, כמו קרעו חברים את מה שיחוש בצי-בור כ"מסמך גלילי". מה ברור הדבר: רק אתמול אושר הכבוד ללא התנגדות, והנה קמים החב-רים, שהצביעו בעדו, ורומסים אותו ברגליים. היתה כאן התפר-צות של אנשים שבמשך שנים חיו בשלום ... כבו אבסו את צבעם לדבר דברים שגנזו את מצפונם.

הם נהגו כך, כי חיו בצלו של פילוג. שנים אמרו להם: אם לא תקבלו את תביעות דיין, יעזוב אלי את המפלגה. אם לא תקבלו את התורה שבעל־פה, אם לא תקבלו את מסמך גלילי, אם לא תשלימו עם החריגים, יירד מן הגדר ויהנת בצד השני של ה-... [illegible] ... והרימו ידיים. איש אחד הרשיע ... בפלוג שלמה על הגדר.

אין נימוק העשוי להצדיק התנ-הגות זו מצד חברים. המציאות הוכיחה, שדרך זו מוליכה אפילו בנקודת ראות מפלגתית, שהיא גורמת להצטברות של ברירות ד-זעם, שאינם מבשרים הידברות ראציונאלית, אפילו קיים בסיס אובייקטיבי להידברות.

כל אלה הם לקחי העבר. אך מה לעשות עכשיו? איך לנהוג מחר ומחרתיים? לדעתנו עלינו להימנע מבחירות, כי בסוריה רו-עמים התותחים ומכיוון שאנו רו-צים להמשיך ולחפש הסדרים עם שכנינו, הזאת תוכל לעשות רק ממשלה בעלת סמכות. עלינו ל-הימנע מבחירות. אך בשני תנ-אים: א) בתנאי שביכולתנו להקים ממשלה הנהנית מאמינות. כלומר: ממשלה המורכבת בעיקר מאנשים שאינם קשורים בתודעת הציבור במדיניות הקודמת (המתבלה); ב) בתנאי שבעת ובעונה אחת נפתח את חיינו המפלגתיים על בסיס חדש.

הציבור זקוק לשינוי. עם יש-ראל רוצה לפתוח דף חדש. בדין או שלא בדין — רוצים לשמוע מלים אחרות, לראות פנים חדשים. לכן עלינו להכריע על בחירות פנימיות ולקרוא לאלה ש"איכפת להם" להצטרף כדי לקבוע. מהב-חירות יצמחו הנהגה חדשה, מרכז חדש, הנהגה, שתהיה אף היא בחלקה חדשה, ומפלגת העבודה תחזיר לעצמה את נעוריה — ואת אמון הציבור.

קץ התקופה הגוליסטית

תפחת היוקרה של הנשיא ותגדל הסמכות של הפרלמנט

מאת גידון קראפט, פאריס
מיוחד ל"דבר"

הירושה הפוליטית של גנראל דה־גול הסתכמה בשני עקרונות כעין־דתיים: א) מקומו המיוחד של הנשיא בצרפת וב) מקומה המיוחד של צרפת בעולם.

עם מותו של ז'ורז' פומפידו, יורשו של גנראל דה־גול, מת-רוקנים מתכנם שני העיקרונות כ-אחד, ושלבית הראשונים של ה-מסע לבחירות הנשיא החדש אומ-רים למשקיף, כי רק דבר אחד אינו מוטל בספק: ירושתו של דה־גול מתנדפת.

צריך לזכור, כי לגנראל היתה השקפה מונארכיסטית מאוד על תפ-קידו של הנשיא בצרפת. בעיניו היה הנשיא להיות ... מעל המפלגות, שנועדה לגלם את מהותה של צרפת. הנשיא נועד להיבחר לשבע שנים, וזכותו המיוחדת הי-תה לשמור על האינטרסים החיו-ניים של צרפת לטווח ארוך, בי-עיקר בתחום הבטחון הלאומי.

ניתנה לנשיא הסמכות לפזר את האסיפה הלאומית ולצוות לערוך בחירות חדשות. אבל הוא עצמו לא היה כפוף לפיקוח פארלאמנ-טרי ישיר. שכן נדרש מן הנשיא קודם כל להיות מעל לפו-ליטיקה המפלגתית הקטנונית.

אבל הימים המעטים שעברו מ-אז הלך פומפידו לעולמו כבר הו-כיחו: כי המיקוחים על ירושת כס הנשיאות מוכידים את השי-טות המכוערות מן העבר הרחוק יותר. תכרוזיהם של המועמדים הראשיים להתמודדות על מעמד הנשיא מזכירים לצרפתים רבים אודות, שאינה רחוקה מן השי-טה בעולמם של אנשים שאינם מכבדים ביותר זה את זה.

ראש הממשלה לשעבר שאבאן־דלמאס הודיע על מועמדותו לב-חירות עוד לפני שפומפידו הובא לקבורה — כנראה, כדי להקדים כל מפנה אפשרי נגדו מצד המפ-לגה הגוליסטית. ושר האוצר ואלרי ז'יסקאר ד'אסטן ממפלגת הר-פובליקאים הבלתי־תלויים הודיע, כי יחכה עד לאחר יום־האבל — והודעה שהשתמעה ... על השבת שאבאן־דלמאס החופה.

הקדים להודיע על מועמדותו גם אדגאר פור, ראש ממשלה לשעבר, כדי להדגיש את התרופפות זיק-תיו של הקואליציה השלטת, הגו-ליסטים מכאן והרפובליקאים ה-בלתי־תלויים מכאן. הקומוניסטים סירבו להכריע על מועמד מ-עצמם, כנראה, כדי למנוע את הרושם, כי מובטחים להם פחות קולות משיש לסוציאליסטים, ש-מועמדם הוא בעל סיכויים חזקים — פראנסואה מיטראן, עו"ד־כרים

(סוף בעמוד 8)

טוס היום

C.P.AIR נתיבי אויר קנדיים, חברת התעופה היחידה בישראל המגישה לך את השרות החדש: כרטיס טיסה ללא מזומנים. עד מועד הנסיעה עליך לשלם רק 10% מערך כרטיס הטיסה ואת יתרת 90% תשלם במשך 15 חודש בריבית רגילה ללא הצמדה לדולר או לאינדקס. בעזרת תוכנית זו תוכל להגיע לכל מקום בעולם ובלבד שתעבור דרך קנדה. חברת התעופה C.P.AIR היחידה הטסה ישירות מישראל לטורונטו - פעמיים בשבוע-טיסות אשר נוחתות במונטריאל. הטיסות יוצאות מלוד בשעה 7.50 בבקר, דבר המאפשר לך להגיע לטורונטו או מונטריאל בשעות אחה"צ המוקדמות ולהמשיך מיד לכל אחת מערי ארצות הברית, קנדה, אמריקה המרכזית או הדרומית.

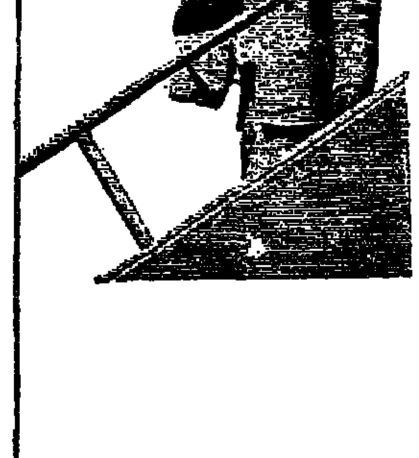

שלם מחר

CP Air
נתיבי אוויר קנדיים

לקבלת פרטים נוספים פנה אל סוכן הנסיעות שלך או אל: מגדל שלום, טל. 52163 ת"א

עולם ומלואו

אם ה"אשה — מקור הצרות

אם האשה — נושא לבדיחות אין ספור — אשמה יותר בערעור חיי המשפחה של בתה מאשר עמיתה המחותנת, כלומר אמו של הבעל. עובדה זו נקבעה על־ידי האגודה הבריטית למניעת התאכזרות כלפי ילדים, כתוצאה ממחקר מעמיק על הסיבות לערעור חיי משפחה בבריטניה ובכלל. האגודה קובעת שהחותנת, אם הבת, אשמה ברוב המקרים להסכמת ה"פירוד", כלומר שילדי עורים מתנכרים בנים ובדים בין האב והאם או מבית סבא וסבתא משני הצדדים לבית מאמצים זרים.

החותנת, במקרים רבים, "אף מוסיפה דלק לתבערה שפרצה" — קובעת האגודה, ואילו אחת ממחברי המחקר, ג'אן כור, מוסיפה: "אם הבעל אינה בוחשת כל כך בקדרה כמו אם האשה". המחקר, המבוסס על עובדות, קובע כי ברוב הסכסוכים המשפחתיים האשה היא זו שעוזבת ברוגזה את הבית בלוויית אחד או יותר מילדיהם. כעבור זמן מה — שעות או אפילו שבועות — היא חוזרת לבית בעלה והסכנה להתרצצותם של הילדים נפסקת זמנית, אך לא לאורך ימים.

ההבדל הגדול, לדעת ג'אן כור, הוא בזה שהאשה הנוטשת את הבית חוזרת בדרך כלל אל אמה, ואילו הבעלים, כאשר הם נוטשים את ביתם, הולכים למקום אחר ולא לבית הוריהם.

בנים בכגע זה — קובעת ג'אן כור — הן רבצית מאוד היחס בין האם לבתה מסובך כל כך עד שנדמה כאילו האם לא רוצה שבתה תתבגר אי־פעם או שהבת רוצה להישאר ילדה קטנה תחת סינור אמה כל ימי חייה. לעתים, גם חיי המשפחה של האם היו הרוסים מאותה סיבה — קובעת המדענית.

יהלומי אסטור נעלמו מכספת

ג'ון ג'ייקוב אסטור, השלישי בשם זה במשפחת אחת המשפחות העשירות בארה"ב, הגיש בימים אלה תביעה משפטית נגד אחד הבנקים בניו־ג'רסי בגלל היעלמם של יהלומים בשווי של חצי מיליון דולר, שהופקדו על־ידיו בכספת מיוחדת של אותו בנק.

הביליונר בן 62, המתגורר בקביעות במיאמי ביץ', האשים את הנהלת הבנק בהזנחה פושעת ובזלזול ברכושו. לדבריו, בין אבני־החן שנמצאו בכספת כלו היה יהלום בן 25.84 קאראט שהשתייך בעבר לנסיכה איוגניה, רעייתו של נפוליון השלישי בצרפת. את היהלום יחד התכשיטים הוא מסר להשמרת הבנק בשנת 1954 כאשר ניהל משפט גירושין נגד אשתו השניה.

בשנת 1963 נבצעו שינויים סטרוקטוראליים בבנק ואיזור הכספות הועתק ממקומו. הנהלת הבנק מודיעה בכתב־הגנה כי שלחה מספר מכתבים בנדון לג'ון אסטור וביקשה ממנו לבוא ולהוציא את יהלומיו מהכספת לפני שיחלו עבודות השיפוצים. אסטור — לדברי הנהלת הבנק — התעלם מהדרישות החוזרות ונשנות. לכן לא נותרה לבנק ברירה אחרת מאשר לפתוח בכוח את הכספת — דבר המותר לפי החוק בניו־ג'רסי — תוך רישום היהלומים שנמצאו בה ולאכסנם בכספת אחרת.

אסטור טוען, לעומת זאת, כי כאשר בא לבנק ב־1970 כדי לקבל בחזרה את רכושו, לא מצא כבר את היהלומים. "הייתי הלום רעם", השיב אסטור לשאלה בדבר תגובתו לאובדן היהלומים. "במחדלו בבנק ובניהול מנהלי הפקדה פגם בי קשות", אמר.

אחריות הפיקוד מוחלטת

הפיקוד העליון של הצבא בגרמניה המערבית מתנגד בתקיפות לתיקונו של החוק בדבר שיתופם של הדרגים הנמוכים בקבלת החלטות — חוק המונהג בשירות הציבורי הממלכתי. הודעה ספקנית זו השמיע אדמירל גינטר פיביג בכינוס שנערך באקדמיה האנגלית במוביג.

הבונדסוור, אמר הגנראל, פועל על בסיס של גיוס מהיר וקבלה החלטות ללא הפסד זמן. לכן אי־אפשר לחשוב אפילו על התייעצויות בפורומים רחבים יותר, תוך שיתוף חיילים מהשורה. רק צבא המבצע במכונה מלאה בכל עת יכול למלא את תפקידו כראוי — אמר. יתר על כן, בצבא הגרמני — בניגוד למוסדות־ציבור אחרים — האחריות של המפקדים היא מוחלטת ואי־אפשר לחלקה ושיתוף הדרגים הנמוכים בצבא בקבלת החלטות יוליך רק לערעור סמכותם המוחלטת של המפקדים — דבר שאין הדעת סובלתו כשהוא נוגע לצבא.

עונה ברוכת גשמים

כמות המשקעים עלתה בהרבה על הממוצעים הרב־שנתיים

מאת א. סדומי

בעיצומם של ימי המלחמה ועם שוך הקרבות עשו היוגבים מאמצים עילאיים לבצע את תכנית מרע תבואות החורף ולהשלימה במועד. הדבר, אמנם, נעשה ונעשה רק השאלה החוזרת מדי שנה בשנה, האם יהיה שכר לעמל זה? האם יבואו הגשמים הטובים להרוות את הקרקע ולהצמיח יבול מבורך?

דוד אריאל, איש המחלקה לפלחה במשרד החקלאות, היה אופטימי ושכך דבריו על הפלחה... "בכל שנות הפלחה בישראל היתה עונת גשמים טובה באחד" — התפרסם בשמו באחד העתונים. אנשי השירות המטאורולוגי שבדקו את הדבר, מסרו את הנתונים הבאים: חורף 1948/49 היה גשום מהרגיל, ובכמה תחנות עלתה הכמות ב־70 אחוז על הממוצעים הרב־שנתיים. ב־1956/57 וב־1967/68 היתה כמות הגשמים בערכים נורמליים בצפון הארץ ואילו בדרומה עלתה הכמות על הממוצעים הרב־שנתיים. ברור, שלדידם של אנשי השירות המטאורולוגי אין לקביעתו של אריאל כל משמעות. המטוסים והטילים באוויר, העולים והנגודים והמצטופפים בעת מלחמה, אינם גורמים כלל להורדת גשם... אך אין הם יכולים להכחיש את העובדה כי עונת הגשמים אוקטובר 1973 — מארס 1974 היתה ברוכת גשמים בצפון ובדרום וכמעט בכל התחנות ההידה בארץ עלתה הכמות בהרבה על הממוצעים הרב־שנתיים הגדולים.

"האם היו השנה הפתעות בגשמים?" — שאלנו את המטאורולוגית שרה רובין. ביקרנו בתחנה ב־4 באפריל, שהיה יום סגרירי לפה ושם ירדו עוד קצת גשמים. בתחנה מודדים את הגשמים מאוקטובר ועד מאי, כאשר ברגיל יורדת כמות הגשמים העיקרית בשלושת החודשים דצמבר — ינואר — פברואר. איך היה השנה? — "בגשמים תמיד יש הפתעות" — אמרה בת־שיחנו. הם התחילו השנה ב־31 באוקטובר המשמר בשני הימים האחרונים של נובמבר ואח"כ ב־11—13, 22—23 וגב בסוף החודש, ב־30 בו. בחודש נובמבר עלתה כמות הגשמים על הערכים הממוצעים בחודש זה כמעט בכל חלקי ישראל. בסביבת כפר־סבא, למשל, ירדו בלילה שבין ה־12 ל־13 לנובמבר הכמויות הבאות: בעפית — 116 מ"מ, אייל — 134 מ"מ, גיר־אליהו — 144 מ"מ...

אגב, בהפתעות ההדש נובמבר אל נשכח את אילת. בלילה שבין ה־11 ל־12 בנובמבר ירדו באילת 27 מ"מ גשם. אך כל הכמות הנ... אצפה השנתית. 20 מ"מ לכמות זו ירדו תוך זמן קצר דקות בלבד, לפי דרגת הגשם הארטכסי. עוצמת גשם של שני מ"מ לדקה נחשבת לגבוהה בארץ ואין פלא שגשם זה הציף בתים רבים, גרם לניתוק הקו החשמל הקו הטלפון, כבישים נהרסו ונחסמו להתנועה. התרצו תושבי אילת, הנהנים בדרך כלל משמש חמה השתלפות על פני הים בכל חודשי החורף, הם רגילים לשמוע על הגשמים השטפונות רק בידיעות הרדיו, וכן הפעם בהפתעה הגדולה, שהפכה עד מהרה להדהמה שגרמה להם לא מעט צרות...

בדצמבר — גרעון

ובכן, נובמבר היה בהחלט הרע מבטיח, ירדו בו גשמים כדי רבים ובחלוקה טובה. אולם, מאחר שבנובמבר עדיין נמשכה זריעת התבואות, ציפו היוגבים להמשך טוב בדצמבר ונחלו אכזבה. בדצמבר היו, אמנם, כ־5 ימי־גשם ובחלוקה לא רעה — ב־7—8 בו, ב־16—17 וב־30. אך הכמות הכללית היתה מעטה וברוב אזורי הארץ שרר תנאי יובש חורפי ומזג־אויר קר מהממוצע. ברוב תחנות המדידה באיזור החוף ירדו 20—50 אחוז מהממוצע לדצמבר, באיזור ההרים 30—60 אחוז, בשקע־הירדן 30—50 אחוז. בעין־צפון שבחבל הכרמל ירדו 20 אחוז מהממוצע, בגמל שבדרום מישור החוף 18 אחוז, בגדות־צבי 29 אחוז ובירוחו 7 אחוזים. החקלאים התחילו להיות מודאגים, גם מהמקור היבש וגם מהמחסור בגשמים. אך הודות ל"רזרבה" של גשמי נובמבר יכלו השדות להחזיק מעמד עד שבא חודש ינואר.

התפתעות? בשני חודש ינואר 1974 לא חסרו כתן. הגשמים ירדו ברציפות ימים ולילות, כמעט במשך כל החודש הזה שנים רבות שלא נרשמו כמויות כאלו בחודש אחד.

בחודש אחד — ממוצע רב־שנתי

גשמי ינואר עלו בהרבה על ממוצעי החודש זה בכל אזורי הארץ, מ־150 ועד 400 אחוז. בתחנות אחדות עלתה הכמות החודשית על 500 מ"מ: מבוא ביתר — בהרי יהודה — 532 מ"מ, באר־טוביה — 535 מ"מ, לוד — נמל־התעופה — 525 מ"מ. אם נביא בחשבון כי הממוצע הרב־שנתי לעונה בכל התקופה לוד הוא 513 מ"מ, הרי כמות הגשמים בינואר בלבד עלתה על הממוצע הרב־שנתי. במשמר־חיים ירדו 214 מ"מ, כאשר הממוצע הרב־שנתי לכל העונה הוא 295 מ"מ, בבאר־טוביה — 152 מ"מ מתוך 204 מ"מ בממוצע רב־שנתי, וב־דימונה 137 מ"מ, 7 מ"מ פחות מהממוצע הרב־שנתי. ואילו בירושלים ירדו בינואר 331 מ"מ. מאז נערכות בירושלים מדידות גשם, החל משנת 1846 היה רק מקרה אחד בו ירדה במרכז ירושלים כמות גדולה יותר. בכמה מקומות ירדו בינואר כמויות יומיות שעלו על 100 מ"מ: באר־טוביה — 118 מ"מ, בית בשאל — 112 מ"מ, מבוא ביתר — 119 מ"מ.

אך לא רק גשם רב ירד בינואר אלא גם שלגים רבים. ברמת הגולן ובהרים הגליל העליון ירד שלג בעשרה ימים ועומקו הגיע ב־23 בחודש ל־35 סנטימטר בסביבות ולחצי מטר במגדל־שמס; בהר כנען ירד שלג ב־7 ימים ובירושלים — 5 ימים. הופעות של ירידת שלג נרשמו גם בכמה תחנות נמוכות יותר כגון בית־באאל, גילת ובאר־שבע. בחודש ינואר חל גם המיפנה המיוחל לשיפור באוקיאנים, שהיה בשפל ללא תקדים בראשית החורף. הכנרת החלה להתמלא במהירות, כאשר המים התמלאו ואף החלו לגבור... [illegible] ראותם את עזות תבואות החורף במהים, עתות או יותר, הצליח כבר להשוב על הקיץ, לומר, אם יהלי אך לא יהלי, הקיצון המתרכז בבריכות־המים.

חודש פברואר לא הכזיב אף הוא. היה, אמנם, הבדל גדול בכמות שירדה באיזורי הארץ השונים, בחלקם היה מעט מאשר בממוצע הרב־שנתי ובחלקם ירדו יותר. בין האיזורים בהם ירדו יותר גשמים היו הרי יהודה והנגב וצפון־הנגב, שהגיעו עד 160 אחוז בערך לממוצע הרב־שנתי לחדש זה. בכמה מקומות בגליל־העליון, בהרי יהודה והנמוכים ובחבל הגולה ירדו גם כמויות יומיות גדולות, שהגיעו ב־28 בפברואר לכל ל־50 מ"מ.

כאמור, באנו לתחנה המטאורולוגית לסכם את עונת הגשמים ב־4 באפריל, כאשר בשני חודש מארס עדיין לא היו מסוכמים. באותו לילה עוד ירדו גשמים לפי תחזית הסבים והתבצאה הדו... לא כן המבגע היה כי ביצפה מכב בליל־הסדר "הגשם, הגשם חלף הלך לו", עוד יירד לי בתוך גשם קל... קשה היה לשער אז כי אלה יהיו גשמים של ממש, שיימשכו, כמעט, כל ימי הפסח. עם זאת אין הדבר בשנה בסיכום בסיכום עונת הגשמים הברוכה, כפי שמצטיירת לפנינו. כדי להשלים את התמונה הנה ונראה בכמה ישובי בירגם כמה גשם קיבלו השנה וניתן בסוגריים את הממוצע הרב־שנתי:

קרית־אונו — 805 מ"מ (551); בית־דגן — 771 מ"מ (535); עקרון — 755 מ"מ (489); הצור — 864 מ"מ (478); עזה — 510 מ"מ (371); ירושלים־מרכז — 809 מ"מ (488); חברון — 674 מ"מ (466); באר־שבע — 262 מ"מ (204).

במספרים אלה נדברים בצד שגם הם אינם כוללים עדיין את גשמי מארס. את תוצאה עונה זו אפשר לראות בשדות תבואות החורף, במטעים, בכנרת, באגמים המלאים ובבריכות הסוסאי... הודות לכך נזרעים בימים אלה 70,000 דונם כותנה יותר מאשר עד זמן הזיכר לא... בקיצוץ מיכסות המים, עדיין את החקלאים כסיום למראה הכנות הנסונה אחר בסוף הקיץ שעבר...

המשך למחדל או ראשית תיקון

מאת הלל דנציג

כוחל גודר מחדל — עד שבאה שעת־אמת על תיקון, יסודי או מהפכני, כלומר מרצון או באונס. נראה, שאנשים המעורבים במחדל או במשגה מסאלי, אינם מסוגלים או מסוגלים רק בקושי לתיקון כרצון.

כאן מלחמת יום־הכיפורים פתחה בהלת התמורות מובהקות בין הממסד (או הממגנון) המפלגתי ובין דעת־הקהל בנושא התיקון. בהתנגדות זו מעורבים לא רק המערך, שהוא הכוח העיקרי בשלטון, אלא גם שותפו העיקרי, המפד"ל, ובמידה מסויימת גם הל"ל.

אך במקום התיקון במועד הנכון ובמקום הנכון נמשך המחדל והתמודדות התרפה. ועדת אגרנט הוקמה לשם תיקון, אך מינויה בא מאוחר מכדי להרגיע את הרוחות. היה מקום לדחות את הבחירות לכנסת השמינית עד שיפורסמו מסקנות ועדת־החקירה של מחדלי המלחמה, אך אם החוק לא לקיים אותן בכל זאת ב־31 בדצמבר 1973, הרי היה הכרח לפתוח את רשימות המפלגות לחילופי מועמדים.

סירובן של המפלגות — לרבות מפד"ל הקואליציוני וה"ליכוד" האופוזיציוני — לפתוח את רשימות תיקון היה מחדל חמור שהרגיז את דעת קהל, ואמנם בבחירות היתה מידה של מחאה והענשה גם על כך, ולא רק על מחדל יום־הכיפורים. אך בלית אלטרנטיבה היה פסק־דינו של הבוחר מתון ומאוזן יחסית ואישיות השלטון הבכירה בדיבה לא הודחו.

ואולם משעה המרכבה הארוך ביותר שידעו עד כה הוהלות בדעת הקהל בתוך תנועה, עם עקרונות חיל המלואים מהחזית, מן המלחמה, לתנועות־המחאה לפיתוק, ולמאבקים לשם תיקון ושינוי בהנהגה ובמבנה, אם כי לפי שעה בלי מצפן רעיוני ברור ובלי יד מכוונת ומלכדת.

בהרכב הממשלה החדשה אמנם היו כמה חידושים, אך לא במידה המספיקה לספק את הציבור התוסס; מסקנות מהמהולים האי לא היו בו.

והנה בא פרסום דו"ח־הביניים של ועדת החקירה: הוועדה הסתפקה בהמלצות ובמסקנות חלקיות, המכוונות כלפי הצבא בלבד, היעדר מסקנה כלפי הדרג המדיני עורר סערה.

לא אעסוק כאן על הריב המכבר שפרץ שוב. הפעם סביב משה דיין, על רקע זיכויו על ידי הוועדה וסירובו להיכנע לתביעות הפרוחו מצד חלק ניכר מהציבור ובעיקר מצד יריביו בתוך המערך במשבר הימים. אסתפק בקביעה, שדיין עצמו יכול היה לקדם את פני הסערה הזאת על ידי התפטרותו לפני שפורסמו מסקנות הועדה. התנהגות ייתכן — שהוא ליבו לעשות אתו בהזדכות זאת את כל החשבונות האישיים והפוליטיים, טוב הרחיקה רבים ושונים מאהדה למערך ולהנהגתו.

גולדה מאיר היתה הראשונה שהסיקה את המסקנות מכל המתהלים הנ"ל. בשמעתה ביוזמה [illegible] להתפטרות [illegible] כי הבינה [illegible] "התחרים בקרב הציבור". אך גם הצעד הזה בא באיחור, אם כי לא בלי פחה ובלי לתיקון.

עתה עומדת לפני הברירה: ממשלה הדכה או בחירות חדשות. והשאלה הגדולה היא אם ההחלטה בנושא זה יהיה בה המשך למחדלים, או ראשית תיקון כרצון.

הציבור רוצה בממשלה הדכה — ולא בבחירות חדשות. בחירות חדשות בלי שינוי שיטת הבחירות יהיו כוב מחדל ולא תיקון. ואשר לממשלה — אמנם החוכד הלאומי הוא רעיון פופולארי, אך ובהינת הדיקלה המדינית ברור שאין בו פתרון לבעיית [illegible] העומדות לפני הנהגת המדינה [illegible].

בתכניה "בוקר" בשלוחיה עם הפרופסורים אדנבה, אקצין ויעבן בשבוע שעבר, הובעה מאלה [illegible] הרכב הממשלה החדשה בראשות המערך יהיה שונה בתכלית בזה של ממשלה יום־הכיפורים. אמנם התביעה שאיש מחברי הממשלה הזיא לא ישתתף בממשלה החדשה היא תביעה מוגזמת. אך מילוי הדרישה להחליף את התלפה הבוות העיקרי [illegible] בממשלה הזשאה.

לכך דרושה בראש ראשונה החלטה נועזת [illegible]. זאת צריכה להיות אחת המגבות של המעצב שירכיב את הממשלה החדשה ואחת התביעות שלו כלפי המפלגות ושאר הגורמים לקואליציה.

אמנם רצוי ביותר שיוזמה של מפ"ל בממשלה החדשה, אך אם יתעורר בתחום זה במשה וקשיים [illegible] — אין להרתעה [illegible] משיתוף קואליציוני [illegible] בקואליציה החדשה. בכל מקום [illegible] זה רצוי יותר [illegible] על המיקה המפתזי של המתוכל בממשלה הקודמת.

מי אחראי על התנועה

מאת טוביה מנדלסון

יש כמה נושאים שהם בבחינת נכסי צאן ברזל במאמריסטיקה הירושלמית, עד שלא ניתן לכתוב עליהם שוב פן יוסור הקורא שכבר כלו הרעיונות והנושאים. אבל מה אפשר לעשות, ואחדים מהם זועקים לעוד רשימה ועוד מחאה, ונדמה לי שבשבילו הגיע הזמן לזעוק: הצילו.

בירושלים, במרכז העיר, אי־אפשר לנהוג. פעם היה זה בשעות מסויימות. עכשיו זה כל היום. רק בעלי עצבים חזקים ועודפי פנאי יכולים להרשות לעצמם את הלוקסוס לנהוג ברחוב המלך ג'ורג' — בן־יהודה — יפו, דרך כיכר ציון. שוטרות התנועה אינן מצליחות לעשות את הבלתי אפשרי, על אף מאמציהן, ועל כולנו נגזר להמתין ולהמתין עד שימצאו פתרון להתוכניות הרבות של העיריה, עד שזה ראינו רק שרטוטים שלהן ושמענו הרצאות עליהן.

מדוע העליתי שוב את הנושא? משום שבשבוע שעבר נדמה היה שהנה עושים נסיון למצוא מרפא, ולו חלקי, לבעיית התנועה ברחובות המרכזיים של ירושלים. בהודעה שפורסמה בעתונים הודיעה העיריה לנהגים הירושלמים על השינויים שיחולו בתנועה ברחובות המלך ג'ורג', בן־יהודה ויפו, ועל הפעלת הרמזורים בכיכר ציון. הכל היה מוכן לביצוע אחת התוכניות הגדולות במרכז העיר... אחר־כך החלו הטלפונים. מדובר העיריה לדובר המשטרה, מדובר המשטרה לדובר העיריה, ובשם לדובר משרד התחבורה. תוך נסיון נואש למצוא את חלי המיה, אבל כי מכל הגורמים המעורבים בהפעלת הרמזורים בכיכר העיר חל העיכוב.

קשה לדעת. דובר העיריה החדש יונה יהב אומר כי מצד העיריה הכל מוכן לביצוע הפרוייקט. הוא אינו מאשים את משרד התחבורה, אבל הוא מפנה אותך בעדינות לדובר משרד התחבורה, כדי שתברר אתו כמה שאלות בקשר לעיכוב. דובר משרד התחבורה בודק מצהיר שמצד משרדו אפשר היה לבצע את התכנית ביום שנקבע לכך. אך המשטרה ביקשה לדחות את הביצוע, בגלל כמה תקלות טכניות. דובר משרד התחבורה אינו מסמיך חלילה את העיריה ואל לנו לחשוב כי יש אי אלה חילוקי־דעות בין שני הגופים הללו. אבל בתגובתו לא נדרים לומר שאם היו תקלות טכניות אולי כדאי לברר מהן אצל דובר העיריה.

ברגע האחרון מביע התהבוה: "כל הנוגעים בדבר" התייעצו עם ראש העיר, יישבו את חילוקי הדעות, פתרו את בעיית ריב הסמכויות ופירסמו הודעה בעתון זה. בקיצור ולעניין: "על דעת כל הגורמים הנוגעים בדבר הוחלט לדחות בשלב זה את ביצוע התוכניות לשינויים בתנועה במרכז ירושלים".

אינני יודע אם התוכנית החדשה תפתור את כל בעיית התחבורה בירושלים. לא נדע זאת עד שתיבנינה המבצע. ובינתיים תבנית בירושלים יתעורר כנראה גם להתבא על חדשים רבים, לפחות כל זמן שלא תתנהנה המבורתת שלפיה יש כמעט לכל משרד ממשלתי בה להגיד בקשר לכל הברור שהעיריה רוצה להוזיו אותו.

קהל מיוחד במינו

"בית העם" נדחק לקרן זווית, מול המוזיאון של [illegible] ירושלים והפעילות האינטנסיבית של החאן הירושלמי. פעם הוא היה האולם המרכזי בעיר; כיום זה מקום צנוע וקטן, המעלה הצגות שאינן ראויות לשקוחי הארכבן של תיאטרון ירושלים, ובקיים כינוסים קטנים של אגודות שונות וכשונות ה"פתון העתונאים" בלילות שבת. תמיד אותם אנשים. בקיצור: זאת עיגות־השבה עדיין אפשרי בערבי שבתות ובכינוסים לתנ"ך. לפגוש את הירושלמים שבירושלים.

ב"בית העם" יש קהל מיוחד במינו. פגשתי אותו שוב השבוע, בכינוס הי"ב לתנ"ך. ירושלמים ותיקים — דתיים וחילוניים — מכורבלים במעילים ובכובעי צמר, מגיעים לכאן בבוקר, יושבים עד הערב ומאזינים להרצאות. אחדים מהם מסתלקים באמצע. אחרים נרדמים לשעה קלה ומתעוררים אחרי הרצאה ודבר ואחרים יושבים עם מחברות עבות־כרס ורושמים ומסכמים את ההרצאות.

בימים אלה כל התחקירות הדרכה לקבל את העניינים [illegible] לתנ"ך [illegible], כפרי אינם וקהלת בעניינים כאלה, אבל אי־זה מקומות אפשר להביא מהרצאה אקדמאית על מגורות לבר [illegible]? אך [illegible] לא במטים טובים להתפנות מפסוקי התנ"ך — [illegible] על חלק מהם הוא ההנ"ך — ולשבת ללבה, כהה. זהו אותו פגם [illegible], הדתיים באמת, החילוניים, בתרים צעירים ואפילו, בריבותכם, כמה הציבור. בהרצאות, כמו באיזון הנימים הבא הכל, פוליטיקה ויחסים בין לאומיים, כפרות הדבה בילגלית ויהדית, בתואות אקזיסטנציאליסטית, וגם שאינו מתמצא בנך יכול לשמוע גם הרצאה על קהלת הבוהתיקה.

אתה מבקר את הכינוס לתנ"ך ומבטיח לעצמך כי כנוס והלאה ההיה משתתף קבוע במושבי החברה למקרא ובהרצאותיה, אבל כאשר אתה חוזר להבורות לפגוש את הקהל המיוחד במינו שבא לתיאטרון ירושלים להקרנה הגית של "הכוכר אהלאי", ואתה מיוחד על איזב. ההשא הראשון זהו נגדר אחריב. ואין להבר בזה.

עפב להוב לשאלה אם היה צורך בי מבבע כוה ואם קיצו הוא האיש הוקיע "לבבבי". אך הקדמה של סבה מסרטיו הפכה את המוכתבתלב לבינו התקרבה זה בכרכוז של תיאטרון ירושלים ולכבד התבהווותה שלו. גדוה לי, בבואי לבצל את אלה הבאר מתוך ירושלים ההקיגות הדופים בידה של סרטי איכות. אם כי יש מבה "ביקומי הסרט המוב" בליה.

החאן הירושלבי ותיאטרון ישראל מקיימים זה זמן רב הקרנות של סרטי איכות — לעצמים רבות אבלה עתה להקרים סרטי איכות בבחינת קביעה — זאת הובטה לבך ליה מקום לסרטים בעולים בירושלים כמעט בכלל: יש כאן קהל רב המשיניין בהם. האולם הקטן בתיאטרון ישראל מלא עד אפס מקום בכל הקרנה כזאת, ובמבה האחרונה גאלצה הנהלת התיאטרון להגביל את החיבה להובי התיאטרון, רק אם נשארים מקומות באולם במבדים כרטיסים לאנשים שאינם חברים קבועים בתיאטרון. גם לסרטים המוקרנים בחאן יש הצלחה בצירבות, ובמקרים רבים אי־אפשר להשיג כרטיסים לסרטים אלה בגלל הביקוש הרב.

אם יוחלט לפתוח מעין מועדון לסרטי איכות בתיאטרון ירושלים, אולי יהיו לו במה מאפיינים משותפים לתיאטרון ישראל החאן אינם נחוים מהם.

התיאטרון הירושלמי גדל מגל להקרנה סרטי איכות ישנים, של זוקים לאוליגה לשנים וחגים [illegible], הוקא מבום בך אפשר ליד זה איש לסרטים להקיש מאוחרות לזה, מתיפקי על כלכלים הנבים הראויים להקרנות בקר הזות באלת, אפשר לעמל להמשיך זה בענין "ההרוה", כפי שנזדה על כרטי הלמבה והבי ידיעה. אי תווה מוסלקדים (כי לא ירון לראות שוב את "אילתאר בהי", "מבחקי הפרלבהי" ("גבריד הנאיהוא"?) הציר בתיאטרון ירושלים לבי [illegible] ולבאי לנבל אותו.

טוביה מנדלסון

כאן ירושלים

מועדון לסרטי איכות

על "עבת אפרים קישון", כי התקיים בתיאטרון ירושלים, כבר כתבה הזה נובק בבהודה, ואין

קץ התקופה הגוליסטית

(המשך מעמוד 7) באזה המעמלה על צרפת מן הימים שלפני דהגול.

המפדים הראשונים במבע הבחירות עומדים איפוא בסימן מי קוהים חולים, אך הכל גם יודעים, כי המועמדים אינם דומים כאיזה אליפוס אבדי. אדגאר פור, למשל (שהכיר ביניהם את מועמדותו), יהיה יפה כמהבהל פוליטי המבקש לבצל המיד כדיבות של אחרים. ושאבאן־דלמאס היה בעבר לאיזהוק מקורב בשירות־הדגל לאחר מכן.

מיטראן, שביקרתי אצלו באחר הזה בביתו, מבקש לעשות רושם של בעל מטבע בעצמו, אבל לא מבפר קנה לו שם של רודף פרסום במעמה שהוכיר פרצופו של הצמריאופי.

אין זה מתקבל כלל על הדעת, כי אנשים בקאליבר כזה יוכלו להטיל את רושם על מוסדות המדינה בדרך שהצליח לעשות גנראל דהגול. מי שייבחר לאחר מן־המשיאות יצטרך לחזור אחרי הוכנים ליתמכו ולהפש נקודות מגע לעצמו בעבקים מימין ומשמאל.

משום כך לא יהיה מנוס מאבדן יוקרתו של מעמד הנשיא, ומכאן שתגדל סמכותו של הפארלאמנט. צרפת כבר עלתה על הדרך המוליכה אותה חזרה למשטר הרפובליקה הפארלאמנטרית.

להליכי המעבר הפוסלי מקבילות התפתחויות בתחום מדיניות החוץ. ההזות לפרספקטיבה הגדולה שהיתה לגנראל דהגול ניתן לו לאבוק על ארצו מדיניות, שבה היה הדגש מוטל בעצמאותה של צרפת כמעצמה אטומית הדואגת קודם כל לאינטרסים המיוחדים של עצמה בירבויה עם הגלים הקומוניסטי, עם המזרח התיכון ועם אירופה.

בדיניות זו של "צרפת הקודמת לכל" איבנה היום פופולרית ביותר בקרב הצרפתים. קודם כל רואים הם, כמה היא יקרה במוביחים המדיים, ורבים קושרים בחילוקי זו גם את הידרדרות המצב הכלכלי. סקר דעת־הקהל האחרון של שבועון־החדשות "ל'אקספרס" מראה, כי בשעה שרק 68% מן הצרפתים רואים את האינפלאציה ואת המחירים הנאמרים כבעיה הבוערת ביותר היודעה של צרפת, מועטים רק 13% מן המנהלים, כי חשוב שהנשיא הבא יעמוד על המקום הראוי לארצם בעולם.

אגב, רוב המועמדים כבר רמזו בהודעותיהם, כלא יילכו במדיניות־החוץ בדרכים גוליסטיות. יש ביניהם נאמנים לברית האטלנטית, שדהגול ויורשיו התרחקו ממנה יותר ויותר.

מיטראן קורא לאירופה מלוכדת על אף התמיכה שהוא מקבל מן הקומוניסטים. הוא חסיד נלהב כל כך של הברית האטלאנטית, לג'ורג' מקגוורן, המועמד הדמוקראטי בבחירות הנשיאות האחרונות באמריקה, הופתע כמעט כי עקשנות עמידתו על ההכרח לקיים נוכחות צבאית אמריקאית באירופה, אשר להשקפותיו של שאבאן־דלמאס, כדאי להזכיר, כי יועצו הראשי ז'אק דלור הדגיש לאחרונה, שצרפת תצליח לקיים את כלכלתה רק אגב שילוב איברים משקיים שלה במסגרת של שיתוף עם אירופה.

במבע הבחירות ישלבו ודאי מועמדים אחדים מס־סיסמאות לעקרונות גוליסטיים. ואולי יעמיד בקן הנשיא שייבחר גם בחדשי כהונתו הראשונים. אבל לטווח ארוך יותר בעידים האותות בכיוון הפוך, ודאי לא ירחק היום ואפשר יהיה לסכם ולומר, שנגמל הפרק הגוליסטי בדברי ימי צרפת.

מלווה מצפון
רכוש מלווה מלחמה מרצון

פרסם בלוח החדש

ירושלים
עירית ירושלים
הגזברות

תושב ירושלים!

9% הנחה

אם תשלם מסיך מראש באפריל

תשלומים מתקבלים בכל סניפי הבנקים ובגזברות העיריה, רחוב הנביאים 67.

בחודש אפריל, תהיה הגזברות פתוחה גם אחה"צ בשעות 16.00—18.00 פרט לימי שישי וערבי החגים.

כל מי שלא קבל פנקס תשלומים וברצונו להנות מהנחה זו, מתבקש לסור לגזברות העיריה.

חייב בארנונה אשר יוכיח שבחודש אפריל ש. ז. היה בשירות פעיל בצה"ל, יהנה מההנחה של 9% אם ישלם את המסים לשנת 1974/5 תוך חודש ימים מיום שחרורו.

מינהל מקרקעי ישראל

החכרת מגרשים במחוז המרכז

מינהל מקרקעי ישראל מציע בזה מגרשים בחכירה לזמן ארוך לבניית מבני תעשיה ומלאכה, כמפורט להלן:

מס' המכרז	המקום	הייעוד	מספר המגרשים
תא/1/74	נתניה	תעשיה	1
תא/2/74	פתח תקוה	תעשיה קלה	1
תא/3/74	יהוד	תעשיה	1
תא/4/74	ראשון לציון	תעשיה	1
תא/5/74	חולון	תעשיה	1
תא/6/74	רמלה	תעשיה	1
תא/7/74	אור יהודה	מלאכה	2
תא/8/74	לוד	תעשיה קלה	2
תא/9/74	גן־יבנה	תעשיה	6

הקצאת המגרשים מותנית בהמלצת משרד המסחר והתעשיה.

פרטים, דוגמאות־הסכמים וטופסי הצעה אפשר לקבל במשרדנו המחוזי בתל־אביב, דרך פתח־תקוה 88, קומה א', חדר מס' 15, בשעות העבודה הרגילות.

המועד האחרון להגשת בקשות המלצה למשרד המסחר והתעשיה הוא 30.4.74 שעה 12.00.

המועד האחרון להגשת ההצעות הוא 30.5.74 שעה 12.00.

אין מינהל מקרקעי ישראל מתחייב לקבל את ההצעה הגבוהה ביותר או הצעה כלשהי.

מינהל מקרקעי ישראל

החכרת מגרשים במחוז חיפה

מינהל מקרקעי ישראל מציע בזה מגרשים בחכירה לזמן ארוך לבנייה מבני תעשיה ומלאכה, כמפורט להלן:

מס' המכרז	המקום	הייעוד	מספר המגרשים
ח/10/74	תל־חנן	תעשיה	1
ח/11/74	חיפה	תעשיה	1
ח/12/74	ק. ביאליק	תעשיה	1
ח/13/74	חיפה	תעשיה	1
ח/14/74	חיפה	תעשיה	1
ח/15/74	חיפה	תעשיה	1
ח/16/74	ק. ביאליק	תעשיה	1
ח/17/74	ק. ביאליק	מלאכה ותעשיה	1

הקצאת המגרשים מותנית בהמלצת משרד המסחר והתעשיה.

פרטים, דוגמאות־הסכמים וטופסי הצעה אפשר לקבל במשרדנו המחוזי בחיפה, דרך העצמאות 13, בשעות העבודה הרגילות.

המועד האחרון להגשת בקשות המלצה למשרד המסחר והתעשיה הוא 14.5.74 שעה 12.00.

המועד האחרון להגשת ההצעות הוא 14.6.74 שעה 12.00.

אין מינהל מקרקעי ישראל מתחייב לקבל את ההצעה הגבוהה ביותר או הצעה כלשהי.

חוק התכנון והבניה תשכ"ה — 1965

מרחב תכנון מקומי אילת

הודעה בדבר אישור שינוי תכנית מפורטת

נמסרת בזה הודעה, בהתאם לסעיף 117 לחוק תכנון הבניה תשכ"ה 1965, כי הועדה המחוזית לתכנון ולבניה, מחוז הדרום החליטה באישור הנבנים, לאשר שינוי תכנית מפורטת הנקראת:

"שינוי מס' 1 לתכנית מפורטת מס' 105/03/2 — איזור התעשיה א' גוש 40000 חלקה 143 — 150, "214", שהודעה על הפקדתה ביחד התשריט המצורף אליו, פורסמה בילקוט הפרסומים 1982, עמ' 973, עמ' 1928.

השינוי האמור במחרה שבה הועדה המחוזית אישרה אותו ביחד התשריט המצורף אליו, הופקד במשרדי הועדה המחוזית האמורה במשרד הועדה המקומית לתכנון ולבניה אילת וכל המעוניין רשאי לעיין בו ללא תשלום בימים ובשעות שהמשרדים האמורים פתוחים לקהל.

י. נחליה
יו"ר הועדה המחוזית לתכנון ולבניה מחוז הדרום

כ"ז באדר תשל"ד — 21.3.1974

בבית המשפט המחוזי בחיפה

תיק ב. ה. מס. 99/74
תיק ירושה מס. 761/70

בענין עזבון המנוח יוסף משורר ה. נ. ב. מס. 6078681 שנפטר בחיפה ביום 10.3.1968

ובענין המבקשת: ויגבור [illegible], בפרדס חנה, מלבן.

הזמנה

להוי ידוע כי בהתאם לתקנה 21 (ג) לתקנות סדרי הדין בעניני ירושה, נעשה פרסום זה בדבר תיקון צו הירושה שניתן ביום 15.11.70 על פי התיקון המוצע המבוקשת, ויגבור מצליח, אלמנתו של המנוח, כיורשה יהיה כל העזבון במקום 2/3 הזבנר בצו המקורי.

הריני מזמין בזה כל אדם המוצן שיש לו טובה הנאה בעזבון המנוח הנ"ל והרוצה להתנגד לתיקון צו הירושה, להגיש תוך 15 יום מיום פרסום הזמנה זו התנגדות לתיקון המבוקש, שאם לא כן יתן בית המשפט צו כמבוקש בעניינו.

יהודה אייזנבן — שופט
רשם

דבר ספורט

בעריכת אהרן להב

...ומש בעקבות שתיים - במרוץ לאליפות

- מכ׳ ת״א - מכ׳ נתניה 0:0
- בית״ר ת״א - מכ׳ פ״ת 0:2
- כפ״ס - הפו׳ ירושלים 1:2
- מכבי יפו - מכבי חיפה 1:2
- הפו׳ פ״ת - הפו׳ חדרה 1:3
- בית״ר י־ם - הכח ר״ג 0:0
- חיפה - בני־יהודה 0:0
- באר־שבע - הפו׳ ת״א 0:0

...ן מרהיבה של מיקי שיינפלד שוער מכבי נתניה, שהדף את הכדור מעל ראשו של ויקי פרץ ממכבי ת״א ...חק המרכזי שהסתיים אתמול בתיקו אפס. (צילום: א׳ יוסלבין)

...ודד מכנס וויקי פרץ ...חמיצו בקרב ענקים מאכזב

...שציפה ש„קרב הענקים" בין מכבי ת״א ומכבי ...ה יולד, כיאה למאבק ...שתי המועמדות העיק־ ...לכתר, ...ות ...מן המבוקש ... על ...אכזבה מרה, שתי ...צות לא השכילו להתע־ ...ל על עצמן ושימשו את ...חק האפרורי והנוקשה ...ו אפס.

...הצגת התנעונים היו ב־ ...בכיותן, משני סע־ ...תיקו אפס המשאיר אותם

בראש הטבלה „שיריון" את פער שתי הנקודות בינם לבין התל־אביבים; לאחר יחסי הכוחות בשדה, בוודאי שהנתנייתים היו שבעי רצון מחלוקת הנקודות.

שכן, פרט ל־20 דקות הפתיחה, היתה השליטה בשדה ברגלי הדירגנים מכבי ת״א, שעליונותם במרכז השדה איפשרה להם להכתיב את הקצב ולהתקיף. אלא שהיה זה יתרון „אופטי" בלבד, שבא לידי ביטוי אך ורק בשטח המגרש. כל עבודת ההכנה של חוליית הקישור התבוססה ברחבת נתניה, שם חסר היה לתל־אביב חלוץ „מריח שערים" ונוסחה לפיצוח המערך ההגנתי הצפוף של האורחים.

נתניה פתחה בקצב מהיר וסיכנה ע״י פריצות־עומק של עודד מכנס את שערו של קדש. מכנס היה בדקות אלה השחקן הבולט בשדה וגרם כאב ראש רציני לשומרו האישי יהודה ליבקר. אולם כעבור 20 דקות הוחלף ליבקר בצעיר אבי כהן וניכר הצב בר־עבודה עורפית לפקוח עין על מכנס.

ואמנם ניכר עשה עבודת שמירה מצויינת. מכנס „נסגר" במלכודת בין נימני וקרקו ואף כי עשה מאמצים רבים, הוא נכשל ברוב נסיונותיו כיון שנסיגת חבריו להגנה מנעה ממנו אספקת כדורים שוטפת.

אם במחצית הראשונה התבטאה התחפרותם של נתניה ברחבתה בנסיגה יחסית במערך ההתקפי שלה, לאחר ההפסקה נותר רק עודד מכנס בחוד וכל חבריו נהדרו לו משך כ־40 דקות במאבק עיקש להצלת הנקודה היקרה.

המאבק הגברי וההדדי חרג לפעמים קרובות ממסגרת הגינות הספורטיבית והשופט ברוך אשכנזי הוציא 4 כרטיסים צהובים: לנתנייתים ה. בר, סלוד ממן וטופולנסקי ולתל־אביבי פרץ.

לנתניה ניתנה הזדמנות מצויינת להבקיע שער בדקה ה־28: קדגא בר הגביה כדור למרכז רחבת ת״א. התל־אביבים עמדו על מקומם וציפו לשריקה לנבדל, אולם מכמם אשכנזי לא הגיב. עודד מכנס עט על המציאה, השתלט על הכדור ובעט מקרוב, אולם קודש הדף לקרן.

גם לת״א היתה הזדמנות טובה בדקה ה־47: פרץ „חטף" כדור ברגלי אלברט גול, דהר עמו לעבר שער נתניה ובעט חזק, אך שיינפלד קלט.

- מכבי ת״א: קדש — 5; שטמבורג — 5, ליבקר — 4 (א. כהן — 4), קרקו — 5, כלו — 5; נימני — 6, עזי — 5, פלוטיק — 5; בלבי — 4 (גולדנברג), בריצר — 4, פרץ — 4.
- מכבי נתניה: מ. שיינפלד — 5; בלומן — 5 (צ. שיינפלד), טופולנסקי — 6, ת. בר — 5, הנג — 5; ש. מכנס — 5, עמירה — 4, נול — 4; ש. בר — 4, ע. מכנס — 6, הדובה — 4.

22,000 צופים חזו במשחק, שנערך באיצטדיון „בלומפילד".

ב. דגן

...קוות החיפאים נגוזו ...יפו תוך 9 דקות

...שערים, תוך 9 דקות, ...משחק מכבי יפו אל־ ...לו לרשת מכבי חיפה ...נתן לקבוצתו כשר־ ...במשחק בוקר מוקד־

...הופעה המבוקשת במ־ ...בטבלה הלאומית באה ...בשורה לזכות בשתי נקודות. ...בשמרך התקפי ופתחה ...אתרוביץ. אולר ואגבי ...במחצית הראשונה את שער ...ההגנה בלטו צמד הבלמים ...והבל סלום השוער ה־ ...לפרות כהיה מסוגל ...לפתוח אחד הכדורים מ־ ...בחולית הקישור היה ...מבין הבדוה.

...יפו ניהלה במחצית הרא־ ...המשחק השקט בהגנה ובקוף ...צמד הבלמים ...סדרינה היו הודים ורק ...רצף. בחולית הקי־ ...עלברם לו כהיה הכוח־ ...במגרש.

...של יפו נבנה בעיקר ...בסיבובים טבעיים. כל ...הלוצי יפו — אוננה, קינסלין, ...ארזאבי — ניסו לפרוץ את ...בן המרכז אלא שכאן ...ההגנה החיפאית הצפופה. ...המשחק היתה שיכבת ל־ ...לעבר בדקה ה־10 בעט אד־לר בכעבה נהה לחוץ. בדקה ה־35 נפל השער לזכות חיפה. לאחר שהשופט איתן פסל שער של אוננה בכעבה נבדל פרץ, אגבי בשמאל. ניצל „חור" של סדרינה, חלף על פני עדר והסר למרכז שם ניצב אולר שגבר בתיקול על ליאון ומול מיכאלי היוצא לקראתו בעט שטוח פנימה — 0:1 לחיפה.

שמונה דקות לאחר מכן פרץ טוב אגבי לבדו מול מיכאלי אך האחרון הציל בזינוק לרגליו.

פתיחות המחצית השניה לא הביאה על הצפוי בהמשך. שתי הקבוצות ניהלו את המשחק במרכז השדה בלי לסכן את השערים. אולם בדקה ה־65 נפל השער שחולל את התפנית במשחק. ארזאבי הגביה קרן ליפו הישר לראשו של ניניו שנגח ברחבה לעבר א. לוי. הגנת חיפה קפאה על מקומה והיפואי הבקיע בבעיטה לאחוד אל פתחה למשקוף 1:1.

9 דקות לאחר מכן הסיט בלום (שנכנס למשחק דקה קודם לכן) כדור לקונסלין. ה„מסר" עד קו הרוחב ומשם הרים לרחבה לעבר רגלו של אלברם ליד שבעט בשנית ב„הרים" את הרשת החיפאית.

יפו המשיכה בהתקפותיה מול ההגנה החיפאית הפייסה אלא שכדורו של אוננה (78) שפגע בקורה וההחמצה של בלום ממטרים ספורים לא הביאו שינוי בתוצאה.

שפט איתן (כשלף צהוב רביעי לעבר ליאון) לעיני 3000 צופים במגרש מכבי ביפו.

ש. פר

- מכבי יפו: מיכאלי — 5; סדרינה — 4, עדר — 5, ניניו — 5, ליאון — 6; אלעזר — 5 (בלום, א. לוי — 7, בריידה — 4); ארזאבי — 5, קונסלין — 5, אוננה — 5.
- מכבי חיפה: שוחרין — 7; עטיזני — 5 (פזק), שוהר — 6, דרך — 6, בריחור — 5; גרשונוזך — 5, כהני — 6, גל — 4; אהרונוביץ — 4 (קרבר), אדלר — 4, אגבי — 5.

...ימק״א התגעגעו ...משחק הגביע

...ירושלים המכבת ל־ ...בצמרת הכח ר״ג הד־ ...לות לברוח מן התחתית ...פיימו בכוירה 90 ...של הבגת כדורגל עלו־ ...תיקו אפס.

...להבין מה קרה לפתי־ ...ית שרק 4 ימים קודם לכן, ...לזה מגרש, הציגו משחק ...שגלה בכבה דרגות על ...י אתכיל.

...ני בית״ר, ללא כנבה כהן ...ליאן הפצועים, הציגו את ...ה הגרוע ביותר העונה. ...באצו במרכז ההגנה הד־ ...י. כוהן ורישי בחולית הד־ ...כבפס ולא נראו בשדה ...קסוד לוי שהית טוב בר־ ...הראשונה „נעלם" בשניה. ...בה של קבוצת הכח אינו ...בניה היו חלשים. ...הקיפוד חרוק אך הבניה ...ית נתגלתה בחוסר המסוך ...החלוצים בתוך רחבת ה־16 ...ירים.

...בית הבניה החזיקו שחקני ...אהקך — שהיו נבדרים בניצוחם לכדור — ברקן המשחק, אך גם אז לא עבד שכרו של מדריגב בסנכת הבקעה להוציא פעם אחת. בדקה ה־60 כבר להרבני, שסיהק בקיבוד, „כדור מדור לפרקס שחמכיסו בנגיחה להיאל המסיכן, אלא שכוריטב בזינוק אמיץ לרגליו של הלוץ הכח קטע את ההתקפה המבוכנת.

- בית״ר ירושלים: מוריצב — 6; חגג — 6, נקש — 5, ג׳אבי — 5, ב. כהן — 5; נימקן — 4, לוי — 5, ישי — 4; בריקבס — 3 (כבלאל — 3), אבינקן — 4, כאבי — 4 (אלקיים).
- הכח ר״ג: כאבי — 6; דודיכר — 4, שוירק — 6, שאול כהן — 6, וולקוביצקי — 5; הלף — 4, כולגבורים — 4, שהיו רבמי — 5; הייבן — 5 (רוני שפר — 5), משה יחיאל — 6, ביבקר — 5.

שפט לעיניו לעיני 5000 צופים במגרש ימק״א בירושלים.

מ. בסיק

בז׳רנו ופרימו הצילו נקודה

שתי קבוצות הצמרת מן הקיצה התחתונה, הפועל באר־שבע והפועל ת״א, אשר נקלעו לתחתית הטבלה, לא הצליחו להכריע האחת את רעותה כאשר הבאר־שבעים היו אלה שסיכנו יותר את שער יריביהם.

בתחילת המשחק ועד לדקה ה־25 ניהלה קבוצת הפועל באר־שבע לחץ רצוף על שערו של בז׳רנו. בעיטותיהם של בודה, נוגה ורפי אליהו חלפו סמוך לשערו של הפועל התל־אביבי, נהדפו עליו ואף הורחקו ע״י פרימו שהיה הבולט בקבוצתו.

אחת הדקות המרתקות בחלק זה של המשחק היתה הדקה ה־9: אולי ביניק פרץ מאגף והגביה כדור גבוה למרכז הרחבה. בז׳רנו איגרף את הכדור לרגלי יהב וזה בעט מ־16 מ׳ לפינת השער הרחוקה. הכדור נראה עושה דרכו לרשת, אך דריימוס הדפו בידו לקרן ללא הבחנה של השופט. כשם זה הירבה לשגות במהלך המשחק, תוך שהוא מתעלם מהנפת הדגל של קווניו.

אולם לאחר 25 דקות אלה החלו פייגנבוים, הזום ואדמוני להאט את קצב המשחק ולשלוח מסירות בפתיחות לעבר החוד המהיר. בנוסף הוטל על וילצ׳ינסקי לשמור אישית על בודה והוא עשה זאת בצורה טובה. שכן בודה — שהיה בתחילת המשחק השחקן הבולט בשדה ובעיטותיו הצווח אילצו את בז׳רנו לגלות את כל יכולתו — נעלם.

גם פרימו בלילותו בכדורי גובה לא איפשר לנוכח הפשיט פער יקרה. הצרת צעדיהם של חלוצי הדרום המארחים הביאה לפעילות מוגברת של הצעירים יהב ואבר גדיר ואלה ניסו להפתיע בבעיטות ארוכות טווח.

על יחסי הכוחות בשדה מעידה העובדה שהקרן הראשונה לזכות האורחים נקבעה בדקה ה־61, אך בדקה הזו היו דוקא הם קרובים להבקעת שער. דריימוס בכדור במהירות לעבר שערו של כוסקוביץ ובעט לברכו הרחבה, השוער יצא לקראת הכדור והצעד להוך לכבודו הוא ואפרים צבי, אשר הוציץ לבאתק במיטת הבליר, הרחיק את הכדור והציל את קבוצתו מאיבוד נקודות.

- הפועל באר־שבע: מאמקופיק — 6; כניסין — 6 (א. צבי — 5), בורדור — 6, בנדיר — 6, אמונתם — 5 (שהזדן — 4); מובוץ — 5 (מולמדבים — 5), ד. אליהו — 7, אבורנזיר — 6; יהב — 6, בירד — 6, נוכה — 6.
- הפועל ת״א: בז׳רנו — 6; דירינום — 6, פרימו — 7, וילצ׳ינסקי — 6; עמיה — 5, הזום — 6, אדמוני — 6, קהליהן — 4 (צ׳ורביצקה — 6); בודמקובין — 6, פייגנבוים — 5, הוד — 5.

הלזקת הנקודות קיפחה את המקוסים והכחיאה לאכזבה של גיים, אשר גילו כשבעת בקסית לאחד כל שלבי המשחק.

5000 צופים חזו במשחק במגרש הפועל בבאר־שבע.

א. בירנר

המאמץ־ביקוז בצמרת הטבלה הלאומית נמצאו בעינן. „מאבק הענקים" בין המוליכה, מכבי נתניה, לבין השניה בטבלה, מכבי ת״א, נסתיים בתיקו אפס ואיפשר לנתנייתים לשמור על פער שתי הנקודות בפיסגה.

התיקו של המוליכות איפשר לגוש של 5 קבוצות להתקרב בהדרגה למירוץ על האליפות. בראש „הגוש" נמצאת הפועל כפ״ס (ניצחה 1:2 את הפועל ירושלים), הנמצאת ב־3 נקודות בלבד ממכבי נתניה. להפועל פ״ת (גברה 1:3 על הפועל חדרה), למכבי יפו (1:2 מול מכבי חיפה), לבית״ר ת״א (0:2 מול מכבי פ״ת) ולבית״ר ירושלים (0:0 עם הכח ר״ג) 4 נקודות פיגור מן המוליכה.

6 קבוצות נאבקות עדיין בתחתית, כשרק אחת מהן (מכבי חיפה) כבויה כבר בגלל אחת מהמבהיגים. הפועל חדרה ובני־יהודה אל המקום ה־13 ואילו הפועל ת״א, הפועל באר־שבע שיפרו מעמד, לאחר שסיימו את המשחק ביניהם בתיקו אפס.

בני־יהודה (0:0 ב־19 שהקניה כול הפועל חיפה) ומכבי פ״ת הן היחידות שאינן מעורבות לא במאבק על האליפות ולא בקרב נגד הטבלה. ראוי גם לשים לב להתקדמות העקבית של הפועל פ״ת, העושה אל המקום הרביעי.

במחזור ה־21 הובקעו 12 שערים.

מלך השערים

1. בני אלון (הפועל חיפה) 9
—. דרור ברנר (מכבי ת״א) 9
3. משה יחיאל (הכח ר״ג) 8
—. ישראל פוגל (הפועל כפ״ס) 8
5. משה אגמי (מכבי חיפה) 7
—. משה אוננה (מכבי יפו) 7
—. עודד מכנס (מכבי נתניה) 7
—. ויקטור סרוסי (מכבי נתניה) 7
—. יהושע פייגנבוים (הפ׳ ת״א) 7
—. אליעזר צוויג (בית״ר ת״א) 7

שמעל׳ה נכנס, תיכנן והבקיע

21,000 הצופים, שהתכנסו בקוצר רוח באיצטדיון „בלומפילד" ביפו לסיום המשחק בין קבוצת בית״ר ת״א למכבי פ״ת, כדי לחזות ב„משחק העונה" בין מכבי ת״א למכבי נתניה, יצאו דווקא נשכרים. במשחק מוקדם זה הובקעו השערים היחידים אתמול באיצטדיון, כשהקבוצה הבית״רית ניצחה בתוצאה 0:2.

השערים, שהובקעו בדקות הסיום „ניצוח" לשמעון כהן. הוא הוכנס למשחק רק בדקה ה־73 ושתי דקות לאחר מכן כבר הובילה בית״ר בתוצאה 0:1. מבצע משולב מצוין בין מכה ריבוע לשמעון כהן, שהלהיב את ידיהם, בבא את האחרון חופשי ליד קו הקרן של מכבי פ״ת. שמעל׳ה הבחין בחברו אליעזר צוויג שניצב חופשי, הגביה לו כדור מדויק וצוויג הכניעו בנגיחה מדויקת.

בהשראתו של כהן המשיכו שחקני בית״ר בהתקפותיהם. שבאחת כהן בדקה ה־87, ניצל שחקן זה מהומה ליד שער פ״ת ובעט כדור חזק לבין המיתרים — 0:2.

לפני כניסתו של שמעון כהן התנהל במגרש משחק שקול עם יתרון קל לבית״רים, שסיכנו יותר את שער יריביהם. בין האורחים הבולטים ניתן לציין בעיקר בעיטה של רוזנבו למשקוף בפתיחת המשחק. החוצאה של צוויג כל קיל בסיום המחצית הראשונה.

- בית״ר ת״א: ש. דוד — 5; פ״ל — 5, לב — 5, גרשוביץ — 4, דהאן — 4; אלמוליגו — 5, הכן — 4 (ש. כהן), ליבמן — 5; נוימר — 4, רוזנר — 5, צוויג — 5.
- מכבי פ״ת: פיל — 4; דובל — 5, דרוקר — 5, נוליליבר — 5 (פלד — 5), פינברג — 5; מ. מזרחי — 5, בוקסל — 4 (חיבש), י. זלבר — 3; בכובק — 4 (י. זלבר), י. מזרחי — 4, סביבלייר — 5.

בהתקפה השניה התכין רוכנו הפעלתן פעמיים ובנבד לא השכיל בלום פ״ת, יצחק דרוקה, לנצל עמדה נוחה ליד שער בית״ר.

שיפוטו של אהרון עזרנוי היה טוב.

א. בקה

אירועי ספורט נוספים — ראה עמוד 10

רוזנדורן „בישל" את כל השערים

קבוצת הפועל פ״ת שיפרה אתמול את מעמדה והתבססה בצמרת, כשגברה בביתה על הפועל חדרה 1:3.

המשחק עצמו התחלק לשני חלקים: במחצית הראשונה התנהל משחק יחיד ברמתו עם עדיפות לפ״ת, שאמנם הבקיעה גם שער יתרון; במחצית השניה התעוררו החדרתים התחילו ללחוץ על שער פ״ת, עד להבקעת השער השני לזכות המארחים.

בפתיחת המחצית השניה שלטו החדרתים בשדה, סופר המסובך בעט בדקה ה־46 בעיטה חזקה לשער פ״ת והשוער זינק והדף את הכדור לעמוד השער ומשם הוא ניתז לשדה. התקפות נוספות של חדרה לא נשאו פרי.

מנגד הבקיעו המארחים שער שני (65). ומדקה זו ואילך הקפידו הפתח־תקוואים ואף הבקיעו שער שלישי בדקת הסיום.

בין שחקני פ״ת בלטו א. כאלם ורוזנדורן, שהיה מעורב בהבקעת כל השערים. בין שחקני חדרה הבולטים בלט סופר, כריכו בהגנה את משחק קבוצתו.

השער הראשון הובקע כבר בדקה ה־3 לאחר מבצע יפה של רוזנדורן: הוא הוליך כדור ברחבת קבוצתו, מסר לכליפה בכנף הימנית, המשיך לרוץ וקיבל את הכדור ברחבה ה־16 של חדרה, התקדם מעט ובעט, הכדור פגע בשוער ארדבך והתגלגל לעבר השער ונורמן, שבא בריצה, בכל פגיעה — 0:1 לפ״ת.

השער השני, יפה במשחק, הובקע ע״י גדי צליקר לאחר מבצע אישי נפלא: הוא קיבל את הכדור בכנף השמאלית, „התקדם" עמו למרכז רחבת ה־16 בחלפו על פני 3 מגינים חדרתים, ביצע מסירה כפולה עם רוזנדורן ובעט מ־14 מ׳ לפינה הנגדית — 0:2.

חדרה צימקה ל־2:1 בדקה ה־85 כאשר בקלוס בעט מן האוויר כדור שהגביה ארדי לרחבה. בדקה ה־89 הוכשל רוזנשטיין כ־25 מ׳ משער חדרה. רוזנדורן מסר את הכדור לרוזנבל, שהגביהו לכיכר. שוער חדרה ארדבך (שבע קודם לכן) שכם את הכדור ורובינשטיין הבעיט לרשת — 1:3 לפ״ת.

- הפועל פ״ת: ויסקר — 6; אביצור — 5, א. כאלם — 6, סמוצ׳ינסקי — 6, חביה — 5; עזמן — 6, רוזנבל — 5, רוזנדורן — 6; כליפה — 5 (רובינשטיין — 6), שמויאר — 5 (בלוכבל — 6), צליקר — 6.
- הפועל חדרה: ארדבך — 5; שפיר — 5, טוסס — 5, פירבלכן — 6, דהאן — 4 (פילוס — 3); אדגה — 5, סלה — 5, מקבי — 6; שהדין — 4 (סקילוס — 5), ילקובובסקי — 5, ארבי — 5.

שפט שריד לעיני 3000 צופים.

ת. אשר

טבלת הליגה הלאומית

	הקבוצה	מש׳	נצ.	תיקו	הפס.	שערים	נק׳
1.	מכבי נתניה	21	10	8	3	10—23	28
2.	מכבי תל־אביב	21	9	8	4	12—26	26
3.	הפועל כפר־סבא	21	8	9	4	14—21	25
4.	הפועל פתח־תקוה	21	8	8	5	17—24	24
5.	מכבי יפו	21	6	12	3	15—21	24
6.	בית״ר תל־אביב	21	9	6	6	21—23	24
7.	בית״ר ירושלים	21	8	8	5	16—17	24
8.	הפועל חיפה	21	9	6	6	27—23	23
9.	מכבי פתח־תקוה	21	5	11	5	20—16	21
10.	בני־יהודה	21	4	12	5	15—13	20
11.	הפועל באר־שבע	21	4	10	7	19—17	18
12.	הפועל תל־אביב	21	4	9	8	16—14	17
13.	הפועל חדרה	21	3	11	7	21—13	17
14.	הפועל ירושלים	21	2	12	7	18—10	16
15.	הכח־מכבי ר״ג	21	4	8	9	27—18	16
16.	מכבי חיפה	21	4	4	13	28—17	12

הניחוש הנכון

1. הפועל פ״ת — הפועל חדרה 1
2. הפועל חיפה — בני־יהודה x
3. הפועל כפ״ס — הפועל י־ם 1
4. באר־שבע — הפועל ת״א x
5. מכבי פ״ת — בית״ר ת״א 2
6. בית״ר י־ם — הכח ר״ג x
7. מכבי יפו — מכבי חיפה 1
8. מכבי ת״א — מכבי נתניה x
9. בית״ר נתניה — הפועל נתניה 1
10. שמשון ת״א — הפועל עכו 2
11. הפ. הרצליה — מכ. הרצליה —
12. הפועל לוד — שעריים 1
13. נס־ציונה — ראשל״צ 2

משחקי השבת הבאה

הפועל חדרה — באר־שבע
הפועל ת״א — הפועל כפ״ס
הפועל י־ם — הפועל חיפה
הפועל פ״ת — בני־יהודה
מכבי נתניה — בית״ר ת״א
מכבי ת״א — מכבי יפו
מכבי חיפה — בית״ר י־ם
הכח ר״ג — מכבי פ״ת

שערוריית שיפוט במשחק הפועל חיפה — בני־יהודה

איצטדיון קרית חיים היה אתמול עד להצגה עלובה של השופט יוסף פינקלשטיין, ש„גנב את ההצגה" והוכיח שניתן לשפוט נגד חוקת השיפוט ולעשות בגינה לתוראה.

בדקה ה־22 במשחק הפועל חיפה — בני־יהודה (0:0) הציג השופט כרטיס צהוב לפיטל, שהתנפל על הקוון. פיטל לא הסתפק בכך התנפל גם על השופט ופינקלשטיין נאלץ להרחיקו מהשדה. שחקני בני־יהודה הקיפו את פינקלשטיין וטלטלוהו. פינקלשטיין קרא את שני קוונו למרכז השדה והודיע להם, כי שמחייבת החוקה, על הפסקת המשחק, אולם במקום לרדת מיד 22 אך לא פעל מאומה.

בליטי היה השחקן הטוב ביותר בשדה. הוא הרבה לתעצב בהגנת האורחים ומסירותיו המצויינות סיכמו את שערם. שתיים מבעיטותיו נהדפו בקורה ובמשקוף שערו של רודיק. אנגלנדר ולוזנסל בלטו אף הם לפרקים.

בדקה ה־18 בעט בליטי לקורה ואינציי הבעיט מ־5 מ׳ את הכדור החוזר מול שער חשוף לשחקים — הזדמנות נדירה שהוחמצה. בעיטה נוספת של בליטי בדקה ה־28 נהדפה במשקוף. הבלם כהן בעט לקורה הנפוכה.

במהלך המשחק הוצג הכרטיס הצהוב בפני רמי וברפו סולבי על התנהגות בלתי ספורטיבית.

6000 צופים חזו במשחק.

שרמה מוהר

- הפועל חיפה: המאירי 5; י. דוד — 5 (בנדא), כהן — 6, וילך — 5, גרוס — 6; דשור — 5, להגמל — 6, אינציי — 6; אנגלנדר — 6, אלון — 5, בליטי — 7.
- בני יהודה: רודיק — 6; אבישי כלימי — 4, פיטל — הורחק, רמי כולפי — 4, ארמוי ניאן (אהוד כולמי — 4); מולרצ׳יק — 4, עדני — 4, מנשרניק — 4; חסם (בן בנים — 3), רמי לוי — 4, שרעבי — 4.

כפ״ס שמרה על מקומה בדקה ה־88

מהללות הקהל הכפרי־סבאי בתום 90 הדקות למשחק קבוצתם עם הפועל ירושלים לא היו בכדי. שכן עד לדקה ה־88 הם השלימו עם אבדן המקום השלישי בליגה שבו מחזיקה קבוצתם. יעקב גינזבורג שהדף ליף את פרצ׳ינסקי לאחר ספיגת שער השוויון הותיר את קבוצתו במקום השלישי בהבקיעו את שער הניצחון.

המשחק בכללו היה בינוני מאד, חסר ברק ובלתי מדויק. המחצית הראשונה הבליטה אמנם יתרון כפר־סבאי אך זה היה חסר מתן ורק ישראל פוגל שהיה במגרש במחצית זו סיכן את שערו של לוין.

עם פתיחת המחצית השניה הובקע השער הירושלמי. פוגל הגביה בדקה ה־48 לעבר רחבת הי״נ, מאיר גבני שהגיח במרוצה מן האגף הימני נגח בחוזק לפינה הימנית 0:1.

מכאן ואילך התפורר המשחק בעיקר בשל נסיונותיהם של הירושלמים שהכניסו את סיגל וברשי כדי להשוות את התוצאה. בדקה ה־68 עלה הדבר בידם. אריה ברכי ניצל השתהות פזיזה של שחקני כפ״ס, חלף על פניהם וממטרים ספורים הכניע את גוטובסקי.

מכאן ועד לדקה ה־88 התנהל במגרש משחק שקול כששתי הקבוצות מנסות להשיג הכרעה. את המפנה חולל כאמור יעקב גינזבורג בדקה ה־88. הוא קלט כדור במרכז הרחבה, התקדם עימו מעט ובבעיטה שטוחה וחזקה בין מגיני ירושלים הכניע את לוין וקבע את תוצאת המשחק.

- הפועל כפ״ס: גוטובסקי — 5; דרוקר — 4 (שניידר), מחר — 5, אלשנץ — 5, בן־אריה — 5; איינשטיין — 6, שום — 5, פרצ׳ינסקי — 4 (גינזבורג); גבי — 5, פוגל — 6, רהנק — 6.
- הפועל ירושלים: לוין — 5; מורא יצחק — 4, אחולאי — 5, עתמן — 5, זכריה — 5; האשכנו — 6, חיר — 5, בהשטר — 4 (סיגל — 5); בן דוד — 4 (ברשי — 5), פרידיבל — 6, הורנשן — 5.

שפט אברהם קליין לעיני 2500 צופים במגרש הפועל בכפ״ס.

י. בן

- במחזור השלישי בליגה הלאומית בטניס־שולחן ניצחה הפועל חולון את בית״ר נס־ציונה בתוצאה 3:5; מכבי צפון ניצחה את מכבי ת״א 4:5; הפועל ת״א גברה על נצרת־עילית 2:5 ואילו הפועל פ״ת ניצחה את הפועל ראשל״צ 1:5.

לידס הגדילה יתרונה באנגליה

קבוצת לידס הגדילה את יתרונה בצמרת הליגה האנגלית בכדורגל בעקבות שתי תוצאות התיקו של ליברפול (1:1 נגד מנצ׳סטר־סיטי ואיפסוויץ׳) שהושגו בסוף השבוע. לידס סיימה אתמול בתיקו אפס נגד קובנטרי.

ללידס 54 נקודות מ־38 משחקים ולליברפול 52 מ־37 משחקים. לפני המשחקים הללו היה יתרון לידס בן 4 נקודות, אבל עם שני משחקים עודפים.

בתחתית ניצחה מנצ׳סטר־יונייטד את ניוקאסל 0:1 בעוד בירמינגהאם נוצחה ע״י ברנלי 2:1 ואתמול סיימה בתיקו אפס עם סטוק. סאות׳המפטון נכנעה לטוטנהאם 4:1 ולטוטנהאם 3:1. נוריץ׳ נוצחה ע״י ארסנל 4:1.

שאר התוצאות בסוף השבוע: איפסוויץ׳ — קווינס־פארק־ריינג׳רס 0:1; ווסטהאם — וולבס 0:0; ארסנל — צ׳לסי 1:3; דרבי — שפילד־יונייטד 1:4; ברנלי — לסטר 0:0.

לייבר ניצח את בורג

הטניסאי האוסטרלי בן ה־35, רוד לייבר, הניף לעבר המודניץ המקצועי בטוקיו, בנצחו במשחק הגמר את השוודי הצעיר, ביון בורג 5:7 3:6. לייבר יתמודד בגמר עם הספרדי חואן חיסברט בן 31, שגבר על ההולנדי טום אוקר 6:3 3:6 3:6.

ניוקומב וסמית יתמודדו בגמר הטורניר בפלורידה

שני הטניסאים המעולים, האוסטרלי ג׳ון ניוקומב והאמריקאי סטן סמית, הצליחו להגיע לגמר הטורניר באורלנדו, פלורידה. לאחר שניוקומב ניצח את ראול רמירז 4:6 3:6 וסמית הכניע את ריצ׳י 1:6 3:6.

- בטורניר כדורסל בלידס, ניצחה הולנדיה את בלגיה 59:64 ואנגליה הכניעה את פורטוגל 59:110.

השערים של בית״ר ת״א

בדקות הסיום חלה התעוררות אצל קבוצת בית״ר ת״א במשחקה עם מכבי פ״ת ואמנם בפרק זמן זה הובקעו שני שערים: ע״י צוויג בנגיחת ראש מצויינת (בצילום העליון) ומרגלי שמעל׳ה כהן (ראשון משמאל בצילום התחתון). (צילומים: א׳ יוסלבין)

שתי המובילות בליגה א' – נוצחו!

עכו – שמשון 0:1; לוד – שעריים 0:3; הפסדים מפתיעים גם לטבריה, לצפת ולהפועל חולון

ליגות א' — יהי"ם בהליכותיה
מאת ברוך רזין

קבוצת מכבי שעריים נחלה אתמול, במחזור הכ"ב, הפסד ראשון העונה. המוליכה בראש הטבלה הדרומית התארחה בלוד ונוצחה ע"י קבוצת הפועל המקומית 3:0!! ליגות א' 3:.

ההפסד צימק את יתרון שעריים בפיסגה מ־7 ל־6 נקודות. שעריים בהנתה מהפסדה המפתיע של הפועל חולון לדימונה (1:0) ומהתיקו אפס שכפתה הפועל באר־יעקב על הפועל יהוד. רק הפועל מרמורק ניצחה — 0:1 את רמת־עמידר.

הפתעות נרשמו גם במחוז הצפון. הפועל טבריה נכנעה 5:3 לבני נצרת והפועל צפת נוצחה ע"י הפועל קרית־שמונה 1:0.

המוליכה שמחה נוצחה, בקרב על ארבע נקודות, ע"י הפועל עכו 1:0 ואיפשרה לעכואים לכבוש את הפיסגה עם שתי נקודות יתרון.

משחק אחד לא הגיע לסיומו. ה"דרבי" בהרצליה בין הפועל ומכבי פוצץ בדקה ה־55.

מחוז הצפון

הפועל עכו — שמשון 0:1. 3000 צופים חזו במאבק הצמרת החשוב. העכואים באו למשחק הדורך ברמת־עמידר במטרה ברורה לנצח. ואמנם, הם היו נותני הטון בשדה ואף הבקיעו שער נצחון בדקה ה־71 ע"י גביל. שפט משה אשכנזי.

בני־נצרת — הפועל טבריה 3:5. קרב־עשיר בשערים וכרותק. נצרת הוליכה כבר 0:4, בשלושער של קאיד (15, 19, 35) ובשער של סיני (40). אבל טבריה לא נכנעה. תוך 4 דקות (65 — 68) היא צימקה ל־4:3 ע"י גדליה (בעיטת 11 מ'), יעיש ושער עצמי. בדקה ה־90 חתם סגיד את תוצאת המשחק. שפט שמריהו. 4000 צופים.

הפועל רמת־גן — הפועל טירת־הכרמל 2:0. ר"ג התקרבה לפיסגה בזכות שני שערים נאים של חייק (13) והניבסקי (88). שפט אורגד, 2500 צופים.

הפועל קרית־שמונה — הפועל צפת 1:0. "החיים מכרחים להימכר". הצהירו כדורגלני הקריה. הרף מאורעות הדמים בעירתם הם התייצבו למשחק החוץ והשיגו נצחון מפתיע 0:1, משער של פלד (12). הקהל כיבד את הנרצחים בדקת דומיה. שפט גרינברג, 2500 צופים.

הפועל נהריה — הפועל קרית־אתא 0:0. לא היה מה לראות במשחק והתיקו צקר השערים לא הפתיע איש. שפט גאזי, 2000 צופים.

הפועל נחליאל — הפועל מגדל־העמק 0:1. 100 צופים חזו בשערו היקר של מסוארי (76), שהקנה לנחליאל שתי נקודות חשובות. שפט א. כהן.

בית"ר נתניה — הפועל נתניה 0:1. ה"דרבי" הנתניתי הוכרע בדקה ה־21 ע"י פישוסי. רק 100 צופים חזו במאבק השקול. שפט ר. אריה.

הפועל הרצליה — מכבי הרצליה 0:0 (הופסק בדקה ה־55). בדקה ה־55 הוכשל מגן מכבי א. מן ליד רחבת הפועל. המכבים דרשו בעיטת עונשין, אולם השופט לא נענה להם. חבריבים התנפלו עליו והתנפלו תוך זמן והמשחק הופסק. הכדורגלנים הרחיקו את השופט המוכה. 2500 צופים חזו בשערוריה המביכה.

מחוז הדרום

הפועל לוד — מכבי שעריים 0:3!! לוד הכינה למוליכה הפתעה גדולה. הלודאים, במשחקם הטוב ביותר העונה, תקפו ללא הרף את שער שעריים והכריעו אותו 3 פעמים ע"י בן־שמעון (15) שמרית (29) ושבתאי לוי (85). שפט לויה, 2500 צופים.

הפועל יהוד — הפועל באר־יעקב 0:0 — לבאר־יעקב לא היו כל הסיכויים כלפי יהוד וכפו עליה תיקו בביתה. שפט עזריאל, 2000 צופים.

הפועל דימונה — הפועל חולון 0:1. חולון ספגה הלם במשחק חוץ. דימונה צברה שתי נקודות בזכות שערו של גבי פרץ בדקה ה־87!! שפט שלם, 1500 צופים.

הפועל מרמורק — מכבי רמת־עמידר 0:1. מרמורק חיזקה את מעמדה בצמרת בעקבות שער נצחון של חייקת בדקה ה־35. שפט גיב, 1000 צופים.

מכבי חולון — הפועל בת־ים 0:0. 500 הצופים לא רוו נחת מהרמה, אבל התנחמו בחלוקת הנקודות. שפט א. כהן.

הפועל רמלה — הפועל אשדוד 0:1. פתאל (19) חרץ את גורל המשחק. שפט עזיז, 1500 צופים.

בית"ר רמלה — הפועל בית־שמש 0:3. 250 צופים חזו בנתניה בהגמוניה בית"רית, שהגיו בה שערים מרגלי מירשוילי (10) ופלצינגר (60, 62). שפט א. לוי.

הפועל ראשון־לציון — נס־ציונה 2:3. משחק המהפך ומעניין. שערים לראשל"צ: יעקובי (3) רביבוביץ (49) מזראל (89!!). לנס־ציונה: שטיפטר (2) אופיר (16). שפט ד. כהן, 1000 צופים.

בליגות לנוער

● צפון: הפועל חיפה — הפועל חדרה 1:2; מכבי חיפה — הפועל קרית־חיים 0:2; הפועל בני נצרת — הפועל גבעתיים 1:4; הפועל קרית־אתא — הפועל כפר־קרע 0:3; מכבי נתניה — הפועל אפיקים 0:2.

● מרכז: הפועל פ"ת — מכבי יפו 0:1; בית"ר ת"א — הפועל הוד־השרון 0:3; הפועל ת"א — הפועל ר"ג 1:2; הפועל חולון — מכבי ת"א 0:0; שכטון — בני־יהודה 0:3; הכח ר"ג — הפועל כפ"ס 0:4.

● דרום: בני"ע יהודה — מכבי אשקלון 1:4; הפועל ראשון לציון — הפועל מרמורק 2:2; מכבי שעריים — בית"ר ירושלים 0:3; הפועל ירושלים — מהרדוד רמלה 0:4; נס־ציונה — הפועל אשקלון 3:3; השלוחה באר־שבע — אור יהודה 0:3; הפועל אשדוד — מכבי עמידר 2:2.

מילינגטון ופרקר – היחידים שעלו לשלב חצי־הגמר

הזוכים מילינגטון מדרום־אפריקה ופרקר מארה"ב בין ... סבו לתחרות אליפות הטניס הבין־לאומית הנערכת במגרשי מכבי ת"א. מילינגטון גבר ברבע־הגמר על ה־גרמני גילדר באך 7:6, 6:4 ד־אילו פרקר ניצח את בן־ארצו פטר פלייבאך 6:2, 6:2.

הישראלים יהושע שלם ופליקס קפלן נפסלו לרבע־הגמר. שלם נוצח את ראובן פורגס 7:5, 6:1 וקפלן גבר על רוברט קייסי (אוסטרליה) 6:3, 6:2. גם פטר לנגפורד (ניו־זילנד) עלה לשלב זה כשהביס את בין איסטבורן (אוסטרליה) 3:6, 6:2, 6:3.

בגמר הנשים יפגשו ביידי קוטר (ניו־זילנד) ונורמה איסטבורן (אוסטרליה). קוטר הביסה, בקרב קשה של למעלה משעתיים, את דיאנה איסטבורן 4:6, 6:4, 6:2 ונורמה איסטבורן ניצחה את הישראלית הצעירה תגית צוברי 6:1, 6:1.

המשך התחרויות, ביניהן מאבק ברבע הגמר בין קפלן לשלם ייערך היום. הגמר ייערך ביום שלישי הקרוב.

לא, אין זה ריקוד: מצלמתו של הצלם א' יוסלביץ קלטה במשחק הליגה בין הפועל ר"ג והפועל ת"א שני כדורסלנים יריבים ב"פוזה" מאוד מוזרה...

ביומארק לא עזר להפועל ת"א מול הפועל ר"ג – 75:73

מאת יעקב פתאל

אחרי שבעה מחזורים בליגה הלאומית בכדורסל, ניתן שוב להצביע על קבוצת מכבי ת"א כמועמדת הראויה לזכיה באליפות נוספת, זאת אחרי שיריבתה העירונית, קבוצת הפועל, נחלה הפסד נוסף והפעם לקבוצת הפועל ר"ג.

הפסד הפועל ת"א להפועל ר"ג בשער 73:75 (30:40), ובנצחון מכבי ת"א באמצע השבוע על מכבי ר"ג בשער 80:116 הם אשר הגבירו את בניית האליפות. למקום השני בטבלה עלתה קבוצת הפועל ר"ג שלה הפסד בודד למכבי ר"ג.

קבוצת בית"ר ירושלים זכתה בנצחון שלישי רצוף הפעם היא גברה על הפועל ג"ב/נען — 82:91 (36:43). נצחון בכורה השיגה השנה קבוצת הפועל נירדוד/ב"א כאשר גברה על הפועל מגידו בתוצאה 69:75 (35:46).

קבוצת הפועל גבת/יגור ניצחה במגרשה את הפועל ירושלים — 61:86 (29:31). קבוצת הפועל חיפה ממשיכה להתבסס בצמרת ובמחזור האחרון ניצחה את הפועל קרית־חיים — 65:88 (38:47).

הצופים יותר ניצחו מבמעתיים

נצחון הפועל ר"ג (73:75) על הפועל ת"א בהתחשב במגרש הפועל בגבעתיים איננו מהווה הפתעה ל־2000 הצופים שחזו במשחק. קבוצת הפועל ר"ג שלטה בכדור והוליכה בכל שלבי המשחק. נצחון ר"ג הוטל בספק רק בדקות הסיום כאשר התל־אביבים הקטינו הפרש בן 10 נקודות לשל בודד. כך שתי דקות לפני הסיום הורה לה התוצאות של 67:69 לר"ג, לבתות מיתחפשי של המנק לייב ביומארק. ליבתכן זה הצטברו רוב המהדרים בהתקפה, אך לא היה בכוחו לשפר את ההגנה הצפופה של ר"ג ועקב כך ניסה את כחו בזריקה לסל משווח קצר ובכשל. על הכדורים השתלטו הר"ג והעביר לך בהם שלו חלק נכבד בנצחון קבוצתו. בלום היטיב לשחק במגרש זה וגבר מולכה על ביומארק ולפי דירים הוא ההצלה גם בהתקפה כאשר רכש נקודות בדקות מורליות.

ר"ג לא התעלתה כדי לנצח את הפועל ת"א. משחק פרקר גם היא הספיק לה כדי לנצח, זאת בעיקר בגלל החולשה הגדולה של שחקני ת"א. חלק נכבד בהפסד הקבוצה יש גם לזקוף מאמן שלמה הרבון שלא ביצע חילופים בהאזמים ולא הורה להגביל לבקים בהטבירה יעילה יתר. עיקר הסבירה של התל־אביבים התרכזה על מכבי ר"ג, סביב קפלן, דבר שאיפשר ליתר שחקני ר"ג להגיע למצבי קליעה נוחים ואלה לא התמאו. גם קפלן ידע להשתחרר מדי פעם עם שומריו ובסיום רשם לזכותו כאמן כדרים — 29 נקודות.

נקודות להפועל ר"ג: קפלן (29), זילברבן (14), בלום (12), בליניאק (8), אקרם (6), טייב, כיכר ורביהבסקי (2 כ"א).

נקודות להפועל ת"א: ביומארק (21), אבד ובאקר (16 כ"א), בורנשטיין (7), ברזילי (5), נחמיאס (4), בורכטיין וריקלין (2 כ"א).

יגאר ובן־דוד הוליכו לנצחון

במשחק פותר שנערך בשבת בגבת לא הצינו שתי הקבוצות את מלוא יכולתן וניצחה קבוצת הפועל גבת/יגור את הפועל ירושלים — 61:86 (29:31).

הפתיחה היתה גרועה מאוד. עד לדקה ה־5 קלעו שתי הקבוצות ביחד 9 נקודות בלבד — 4:5. כאשר דל זה נבע מאובדן כדורים רבים של שחקני שתי הקבוצות. בהמשך חל שיפור ביכולת השחקנים והמחצית הסתיימה כשגבת/יגור מוליכה בהפרש שתי נקודות בלבד — 29:31. ההמשך היה שונה. יגאר ובן־דוד נתנו את הטון בפרש והוליכו את קבוצתם לידי רוח כשמפתתי בן 17 נקודות שגדל עד לסיום ל־25 — 61:86.

שיפט יגאל וגוטר לעיני 1000 צופים.

נקודות להפועל גבת/יגור: יגאר (30), בן־דוד (26), זולצבקי (16), בת (5), גינדין (4), שהר (4), ירושלמי (1).

נקודות להפועל ירושלים: פירדמן (19), ביבמן (14), בראורי (10), שטיינברג (6), אילון (6), ספיר (4), ספירא (2).

נצחון בכורה לנירדוד/ב"א

המשחק שנערך בנירדוד בין הפועל נירדוד/ב"א והפועל מגידו שהסתיים בנצחון המקומיים — 65:75 (35:46) היה המבטל. האורחים בבגידה, ללא הבן לין הפצוע, הצליחו להוליך 12:21. רק בדקה ה־13 הצליחו המקומיים להשוות — 25:25. עד לסיום המחצית רכשו המקומיים הפרש של 11 נקודות — 35:46. התפרש גדל בתחילת המחצית השניה ובדקה ה־35 היתה התוצאה 49:70. יציאתם של ארבעה משחקי נירדוד/ב"א — איכנוולד, פרבס, סייכנר ורוזנברג — איפשרה למגידו לצמצם ל־6 נקודות בסיום.

שפטו בירן ושוקן.

נקודות לנירדוד/ב"א: סייכנר (18), סלע (18), רוזנברג (16), עדשי (16), פרבס (6), גנז (1).

נקודות למגידו: שופטי (22), חורי (21), גורן (15), זכויר (7), הכם (3), גלברג (1).

נצחון שלישי רצוף לבית"ר ירושלים

קבוצת בית"ר ירושלים שאירחה את הפועל ג"ב/נען באולם הפועל בבירה, זכתה בנצחון שלישי רצוף (ראשון העונה בבית), כאשר גברה על האורחים בשער 82:91 (36:43).

הנצחון הגבוה הרכב תודות לקליעות מוצלחות ממרחק ובעיקר צלידי ויחס פרקש 20 נקודות במחצית הראשונה. המחצית הראשונה של המשחק היתה שקולה וההתייגות כשבית"ר הוליכה 36:43.

במחצית השניה, בה הצטיין בבית"ר אייזר, התנהל הקרב סלים בינו לבין מוסקוביץ וגינדין. כאשר בן זה המהיים כשידי של אייזר על הצלחה וקבוצתו ניצחה 82:91.

שפטו מימלמן וגוטר.

נקודות לבית"ר י־ם: אייזר (32), הכם (22), אורלינגס (15), כרמן (8), כהר (6), הורביס (4), שביט ושטיין (2 כ"א).

נקודות לג"ב/נען: גינדין (28), מוסקוביץ (24), מיכבסל (15), ביר (8), פרדנזר (7), דורשט (2).

חיפה לא התקשתה לנצח את קריה

קבוצת הפועל חיפה המשיכה לעלות ללא יכולת טובה במגרשה וגברה הפעם על קבוצת הפועל קרית־חיים — 65:88 (38:47).

צעירי חיפה לא נאלצו להשקיע מאמצים רבים כדי לנצח קבוצה לא מגובשת.

נקודות להפועל חיפה: דוב (24), פיירשטיין (22), שחרן (19), בשה (12), צלכר (8), גלביץ (2), וייס (1).

נקודות לקריה: צבי־צנבר (21), אגם (18), רוזנברג (8), חיים, גלעד המו"ח (4 כ"א), לבנשטר (3), כץ (2), אביאל (1).

מצבה הליגה בכדורסל (אחרי המחזור הז')

1.	מכבי ת"א	486:705	14
2.	הפועל ר"ג	490:573	13
3.	הפועל ת"א	590:659	12
4.	מכבי ר"ג	583:676	12
5.	הפועל חיפה	553:601	12
6.	גבת/יגור	522:571	11
7.	בית"ר י־ם	590:548	10
8.	הפועל י־ם	629:541	10
9.	ג"ב/נען	590:517	9
10.	קרית־חיים	611:490	8
11.	נירדוד/ב"א	612:467	8
12.	הפועל מגידו	618:527	7

● באליפות הפועל לנוער בכדורסל שנערכה אתמול בבנירברק זכתה קבוצת גבעתיים בכותרת בהראשונה. התוצאות: גבעתיים — ר"ג 22:48; ת"א — חולון 22:30.

במחוז יהודה: נס־ציונה — נתיב־הל"ה 26:35; גבעת־ברנר — נס־ציונה 30:54.

ישראל הצטרפה להתאחדות ההגינות הבין־לאומית בכדורגל (מן העתונות)

טבלאות ליגות א'

צפון				
1.	הפועל עכו	21	11־36	31
2.	שמשון ת"א	21	14־40	29
3.	רמת גן	21	11־32	29
4.	טבריה	21	17־27	28
5.	בית"ר נתניה	21	14־21	26
6.	הפועל צפת	21	28־32	24
7.	טירת הכרמל	21	21־24	24
8.	קרית אתא	21	19־27	18
9.	בני נצרת	21	29־23	18
10.	הפועל נתניה	21	23־21	17
11.	נחליאל	21	25־16	17
12.	הפועל נהריה	21	32־20	17
13.	מכבי הרצליה	20	30־17	15
14.	הפועל הרצליה	20	23־14	14
15.	קרית־שמונה	20	31־19	13
16.	מגדל העמק	20	53־12	12

דרום				
1.	מכבי שעריים	21	17־37	34
2.	הפועל יהוד	21	24־41	28
3.	מרמורק	21	21־36	28
4.	הפועל חולון	21	17־30	26
5.	הפועל לוד	21	29־34	25
6.	באר־יעקב	21	25־26	23
7.	הפועל רמלה	21	23־22	21
8.	בית"ר רמלה	21	25־24	20
9.	ראשון לציון	21	31־21	19
10.	נס־ציונה	21	20־18	18
11.	הפועל דימונה	21	19־14	18
12.	הפועל אשדוד	21	22־29	18
13.	בית־שמש	21	33־28	17
14.	רמת עמידר	21	20־17	16
15.	הפועל בת־ים	21	30־15	14
16.	מכבי חולון	21	33־13	11

אברמוביץ קבעה שיא בגובה – 1.73

אורית אברמוביץ
טוב יותר מהמינימום

אורית אברמוביץ שיפרה אתמול במכון וינגייט במכון את שיאה הלאומי בקפיצה לגובה. אורית ניתרה, מחוץ למסגרת האליפות הבין־מחוזיות לנוער של ... 1.73 מ', ... שהוא טוב מהמינימום למהראן.

שיא נוסף נקבע ב־4×100 מ' לנערות — 49 שניות.

בין התוצאות הבולטות באליפות: בנים — 100 מ': צבי שורץ (חיפה) 11.5 ש'; 800 מ': נתן בן־יצחק (תיכון) 2:02,2 ד'; רוחק: אלישיב הזמים (ת"א) 5.73 מ'; גובה: שורץ 1.70 מ'. בנות — 100 מ': אורית זליגנר (ת"א) 12.5 ש'; 800 מ': גלי מייב (חיפה) 2:20.2 ד'; ברזל: לאה בריגר (דן) 11.27 מ'.

מחוץ להתחרות ניצח חיים וינרדוביץ (הפועל פ"ת) בריצת 100 מ' — 11.5 ש'. בריצת 600 מ' כיים ראשון שהר איילון (ידיד כליב) 1:24.5 ד' ואילו אליל ליפשיץ (העמקים) ניתר לגובה 1.80 מ'.

באליפות זכה מחוז דן עם 507 נקודות לפני מחוז הצפון — 490 וכחות המיכה — 446.

ליגות ב'

● צפון א': בית"ר טבריה — בית"ר קרית־שכונה 1:3; מכבי קרית־ביאליק — הפועל תבור 0:3; הפועל אפיקים — הפועל עכבנן 0:3; הפועל קרית־חיים — הפועל כפר רופין 0:2; הפועל נצרת עילית — הפועל בית־שאן 0:1; הפועל קרית־ים — הפועל ירחזון 1:1; מכבי טבריה — הפועל בית שאן 1:1; בית"ר נהריה — בית"ר עכו 0:2.

● צפון ב': מכבי חדרה — הפועל גבעת־אולגה 0:0; הפועל מחנה יהודה — הפועל גבעת־חביבה 0:1; הפועל בנימינה — הפועל זכרון יעקב 0:5; מכבי הדר יתון — הפועל בית־אליעזר 1:1; בית"ר דב — הפועל עפולה 1:4; הפועל גבעתיים — מכבי פרדס חנה 2:2; בית"ר בנימינה — מכבי זכרון־יעקב 0:2; הפועל רעננה — הפועל טייבה 2:0.

● דרום א': הפועל כפר־סבא — בית"ר לוד 0:1; הפועל ראש העין — בית"ר כתיים 0:0; מכבי יהוד — בית"ר ר"ל 2:1; בית"ר יפו — הפועל צפון 0:2; הפועל אור־יהודה — הפועל כפר שלם 0:1; בית"ר הרצליה — מכבי התקווה 1:1; בית"ר חולון — הפועל קרית־אונו 0:2; הפועל רמת השרון — הפועל גבעתיים 2:2.

● דרום ב': הפועל קרית מלאכי — מכבי יבנה 2:2; הפועל קריית־גת — בית"ר באר־שבע 1:1; מכבי באר־שבע — הפועל אילת 0:0; הפועל יהודה — בית"ר אשדוד 1:2; מכבי ירושלים — הפועל מבשרת־ציון 3:3; מכבי רחובות — הפועל אופקים 1:1; מכבי רמלה — הבירה 1:2; הפועל אשקלון — הפועל כרמי יוסף 2:0.

"420"

● בסיום אליפות ישראל לנוער בשיט בסירות מדגם "420", שנערכה בחוף שרתון בתל אביב זכה במקום הראשון הצמד זכי איתן פרידלנדר וגדי ויסברוט מהפועל בת־ים, לפני שון ברוקמן ודורון גרבר מהפועל ... ציון חגאל ויונה לבנשטיין בהפועל אילת.

השתתפו באליפות 35 בסירות.

בכדרור מהיר

גם שופטי הכדורגל מישראל אינם רצויים

בניגוד לעבר לא הוזמנו הפעם, כידוע, שופטי כדורגל מישראל למשחקי הגמר של הגביע העולמי ואף לא לטורניר הנוער האסיאני שיערך החודש בבאנגקוק. אחדים מהשופטים הבכירים שלנו קיוו לפיצוי בצורת הזמנה קוסמת לבראזיל.

במסגרת הכנותיה לגמר הגביע העולמי נקבעו לבחירת הבראזילאית 7 מבחנים בין־לאומיים רצופים באיצטדיון המאראקאנה. הבראזילאים אף החליטו להזמין 6 שופטים (שתי שלישיות מלאות) מחו"ל כדי לנהל משחקים אלה ובין המועמדים לרשימה זו היו אברהם קליין ואולי גם מנחם ומשה אשכנזי מישראל. אולם קליין, שהנסיעה הובטחה לו, קיבל לפתע הודעת ביטול וההסבר הרשמי של הבראזילאים היה כי יש להם התחייבויות קודמות כלפי שופטים מדרום־אמריקה.

יותר מאיחר נודע לשופט הישראלי כי "הדרוב אמריקאי" שהוזמן במקומו לבראזיל אינו אלא שופט צרפתי ומסתבר שבדומה למארגני הגביע העולמי, כך גם הבראזילאים, אינם רוצים להסתבך בבעיות ביטחוניות ופוליטיות.

הגו'ב של ביל פלאס

ביל פלאס כדורסלנה שהופיע העור של מכבי תל־אביב, שהופיע במשחקי גביע אירופה, מצא לו תעסוקה מכיוון שאינו רשאי לשחק בליגה. הוא יושב מידי משחק על ספסל קבוצתו ועורך את רשימות הסטאטיסטיקה בשביל המאמן יהושע רוזין.

במכבי ת"א מספרים כי הרשימות מעודכנות להפליא.

פלאס, מקווה כי יוכל להשתחרר מתפקיד זה בעונה הבאה כי הוא חפץ להופיע גם במשחקי הליגה בארץ. אבל כל עוד עוד לא תהיה לו אזרחות ישראלית יצטרך לחמם את הספסל ולערוך רשימות...

הקושיה של ה"קפטן" רוזן

צבי רוזן ה"קפטן" הבין־לאומי הנצוע של מכבי תל־אביב, היה בין רבבת הצופים שהקדימה לבוא ערב החג לאיצטדיון "בלומפילד" וחזה כבר במשחק המוקדם בין מכבי פתח־תקווה לבית"ר ירושלים. רוזן חיפש בקבוצה הירושלמית את הבלם הצעיר של מכבי לשעבר רוני לוריא שעבר לבית"ר ירושלים ולהפתעתו גילה כי לוריא שוב אינו מופיע בהרכב ויושב על ספסל המילואים.

מכיוון שתמורת הצטרפותו לבית"ר ירושלים קיבל לוריא סכום נכבד ותוהה על משכורת חודשית טובה, שאל רוזן את הסובבים אותו: "איפה עוד בעולם תראו מצב ששחקן ספסל יקבל יותר כסף מאלה המשתתפים במשחק? זה יכול לקרות רק בארץ!"

מזל טוב

הכל נשאר במשפחה. דיוויד המאור, מי שהיה מאורס לאתלטית הבריטית המפורסמת ליליאן בורד, שנפטרה סמוך לאולימפיאדת מינכן מסרטן, נשא עתה לאשה את... אחותה הדואומה של ליליאן המנוחה, אירנה בורד.

"בלט" בירושלים

במשחק הליגה שנערך בשבת שעברה בירושלים בין קבוצות הפועל המקומית והפועל באר־שבע לא הובקעו שערים, אבל לפחות אפשר היה לחזות ב"בלט" ש... ורגליים. ה"רקדנים" הם שלמה בן־דוד, בלם באר־שבע (מימין), אלי בן־רימוז' המרכז של ... (במרכז) ושוער באר־שבע, רוני מוסקוביץ'. (צילום: ר...)

"שייע" גלזר: פרץ יכול להיות סופר – אך לא ח...

יהושע ("שייע") גלזר, החלוץ המפורסם ... תל־אביב ושל הנבחרת הלאומית בשנות החמיש... שית שנות השישים, חזה במשחק הליגה בו ניצח... תל־אביב את מכבי תל־אביב (0:1) לצידו של... הלאומי דוד שוויצר.

"מלך שערים אמיתי בכדורגל הישראלי היה ונשאר רק אחד" — פסק גלזר בעמוה האופיינית לו תעקב בתשומת לב מיוחדת אחרי החלוץ המרכזי החדש של מכבי תל־אביב והנבחרת ויקי פרץ. אולם לרוע מזלו של שוויצר לא... מלה פרץ יכולת רבה בגלזר ההגדיס כנגד ה... אומי: "שחקן כזה א... במרכז הקפת הגנה זה יכול אולי להיות אבל לא חלוץ מרכזי..."

באחת ההתמצות היה כבר גלזר לשל... ההל לכפתר את... "הנ"לי חולצה, אני ז... על המגרש הרקע אחרי כך הוא ... בכלל כרטיס שחקן...

הסניף העירוני של בת־ים בונה "אימפריה" בכדורעף

בגוף הקיבוצי של הכדורעף שלנו מהווה קבוצת הפועל בת־ים תופעה יוצאת־דופן. הסניף העירוני הזה הוא ממש "אימפריה" של כדורעף, גם בהשוואה לקבוצות הקיבוצים בעלת המונופול: לסניף קבוצת בוגרות מצטיינת בליגה הלאומית, קבוצת בוגרים מעולה בליגה הארצית, קבוצת נוער (אלופת הנוער בשנים האחרונות) וכמה קבוצות נערים וילדים.

מה לסניף בבת־ים ולכדורעף? מהו כוחו שהכל נבע ביוזמתו, מרצו ה"שגעוני" של מיכאל (מייק) פביאן, המנהל והמאמן הראשי של הסקציה. מיקי נדבק ב"חיידק" הכדורעף לפני שנים והדביק בו עשרות מתלמידיו (מיקי משמש מורה התעמלות) בבית־הספר התיכון "חשמונאים" בבת־ים. אין פלא, איפוא, שלבית־הספר זה מוניטין רב באליפויות הארציות בענף זה בשנים האחרונות. באחרונה הגיעה קבוצת הבנים של בית־הספר לחצי גמר האליפות הארצית ואילו הבנות מצאו בגמר ע"י הבנות המצטיינות של מוסד הריאפורט.

בית־הספר משמש "חממה לטיפוח הענף בעיר. הגרעין של קבוצת הבנות (חלק מהן מופיעות גם בנבחרת הלאומית) הן התלמידות "חשמונאים", מזה שנים "מייצא" בית־הספר כדורעפנות מצטיינות. ולא פלא, בחצר המוסד מתוחה רשת כדורעף ובהפסקות ניתן לראות קבוצות של בנים ובנות עוסקות להתאמן במשחק.

כך מחדירים את הכדורעף גם לעיר.

אגב, האווירה המשוחררת והספורטיבית בבית־הספר מדרבנת את הכדורעפנים הצעירים לפעולות חברתיות ערה. בין היתר עסקו הכדורעפנים בסיוע למשפחות חיילים בהתנדבות. כש"הרוח החיה" מאחורי פעילות זו הוא לא אחר מאשר מוטי שגן, כדורעפן מצטיין בנבחרת בית־הספר ובהפועל בת־ים.

הקהל הפתיע אתהבלגי

גי ואנזנברוק, מאמן כדורסלי הנוער של בלגיה שביקר בשבוע שעבר עם חניכיו בארץ, הגיע באיחור למשחק הכדורסל בין מכבי ת"א למכבי ר"ג (80:116). הוא האמין למראה עיניו. ההיכל היה גדוש והתוכו כ־9000 צופים והתוצאה על הלוח הורתה על יתרון בין 30 נקודות לתל־אביבים.

"ממש לא יאומן, 9000 איש באים למשחק ליגה בה הצדדים: כזכה כי כי בשום ארץ אירופית אין התענינות כזו", אמר הבלגי.

כל הכבוד להולנדים!

כינוס הפועל ה־10 יערך במאי 1975, אולם תהכנות בהתאגדות הפועל החלו כבר לפני חודשים. בין היתר נשלחו הזמנות רשמיות למדינות שונות ובהן הודעה לאקוניות על מועד הכינוס ועבודת קיומו.

ההולנדים, עוד בטרם נמסרו להם פרטים מלאים על אירועי הכינוס, מיהרו לשגר למזכ"ל הפועל, יוסף ענבר, מכתב תשובה, בו בישור על השתתפותם בכינוס עם משלחת ספורטאים גדולה. נוסף לכך יצטרפו לספורטאים כמה מאות הולנדים, שישלבו ספורט בטיולים בכל רחבי הארץ.

בעצם, האם ניתן לצפות מהולנדים להתנהגות שונה?

ליגות ד' גרמו לתסבוכת

המשחקים בליגות ד' בכדורגל, שלא החלו אחרי המלחמה, לא יתקיימו. כלל העונה והתאחדות אף החליטה לגנוז את הצעות לקיים מעין טורניר להקמת הליגות. גביע כתחליף ללגה. הוכמות למפעלי גביע מיוחדים. בסטו על־פי המלצת הועדה לליגות נמוכה, כאשר התברר כי לקבוצות רבות לא כדאי להשקיע את כל המאמצים הכרוכים בהרכנת הקבוצה (משכר אימונים, החזקת מאמן וכו') כאשר היא עלולה לשגור אחרי משחק אחד או שנים.

אולם כאן נוצרה תסבוכת בלתי־רצויה. התקנון קובע כי קבוצה המשביעה את פעילותה במשך עונה מתאמת אוטומטית מההתאחדות וזה היה צריך לחייב גורלן של קבוצות ליגות ד' שהפסידו עונת משחקים בעל־כורחן. מזכירות ההתאחדות הטילה איפוא במהירות על פרקליטה עו"ד צבי יפה למצוא את הנוסחה המשפטית המתאים שיגן על זכויותיהן של הקבוצות בנסיבות מיוחדות ויבטיח את המשך חבריותן גם אחרי השנה המושבתת.

האחות בעקבות אחיה

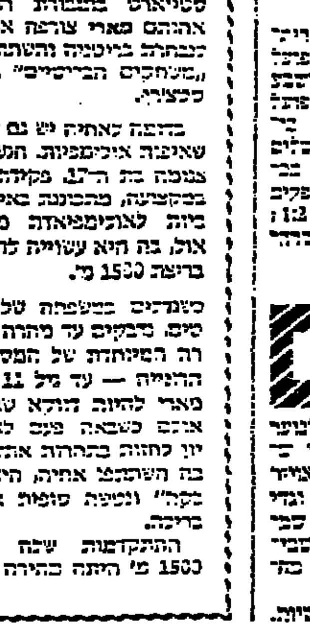

מארי סטיוארט

4:55.0 ד' בגיל 13 עד ל־4:18.5 ד' במבחני הנבחרת הבריטית למשחקי הבריה־העמים.

האחות הסקוטי פיטר ד' איאן סטיוארט, רצים למרחקים ארוכים, הם בין המצטיינים באירופה וייצגו את בריטניה באולימפיאדת מינכן ובמשחקי הבריה־העמים־הבריטי בניו־זילנד.

באחרונה זכו בני משפחה סטיוארט בתגבורת ראויה: אחותם מארי צורפה אף היא לנבחרת בריטניה והשתתפה במשחקים הבריטיים בקרייסטצ'רץ.

בידיעה לאחיה יש גם למארי שאיפה אולימפית. הנערה הבנה בת ה־17, פקידת דואר בסקוטלנד, מתכוננת באינטנסיביות לאולימפיאדת מונטריאול, בה היא עשויה להשתתף בריצה 1500 מ'.

כשמדים במשפחה של אתלטים, נדבקים עד מהרה באווירה המיוחדת של המשפחה. והנה — עד גיל 11 השבה מארי להיות מוקא שחיינית, אולם כשבאה פעם לאיצטדיון לחזות בהרצת אתלטיקה, בה השתתף אחיה, היא "נדבקה" ונטשה סופית את הבריכה.

ההתקדמות שלה בריצה 1500 מ' היתה מהירה — מ־

פרשה חד... ביוגוסלא...

פרשה חדשה מרעישה את חוגי הכדורגל ב... בעקבות נסיעתה של ... כוכב האדום" בלגראד רופה לאלופת — ... ל"אולסיקו" מאדריד.

בהתאם להוראות ... מסטאו ראשים כדורגל ... חובה להופיע רק ב... איות, פרט למשחקיה ... רה, ואת באישור מ... כוכבי "הכוכב האדום ... ואנקוביץ' ניסו לא ... צבא וביום המשחק ... "אולסיקו", שנערך במ... קיבלו חופשה מהקסו... שכים עשו את דרכם ... המגרש והשתתפו, כמ... חק עם הספרדים. ... סייע לקבוצה היוגוס... הפסידה (2:0) ולאחר ... ליחה לתקן את המצב ... המטלין במאדריד, ... הצבא היוגוסלאבי ... שני הכדורגלנים ה... יעמדו למשפט.

מי שרוצה שיבוא לאי

בסוף השבוע שעבר התכנס הועדה לקשרים ... מיים של ההתאחדות. אולם הישיבה בוטלה ... רום. יו"ר ההתאחדות ... הלר וסגנו עזריקס ... לו את סוף החג וגאו ... התליטו שמהם לבלות ... החגיגם באילת.

הם השאירו איפוא ... יו"ר הועדה יהודה ... ברצונו לקיים בכל ... שיבה יורד גם הוא ... ביא אותו גם את ... עוזה, לרבות המוכיר — ... והגזבר — יעקב אראל, ... בן, לא על חשבון ה...

קניית שחקן גם בתשלומים

במערב־גרמניה נפתח ... נה סופרמרקט לכדורגלנים ... מסחרית גדולה שמשבה ... פלגן קונה ומוכרת שחקנ... עיסקות המכירות נעשו ... לומים והאפשרות גם ... עניות לבצע עיסקות. ... גרמניים מציינים כי הש... בכדורגלנים דומה לזה ... כביסה, או כל מוצר ... אחר...

יעקב בהט

24 שעות · 24 שעות · 24 שעות · 24 שעות

מבחר

ברדין

* 20.05 — „מכל הרוחות" — עם יפה ירקוני (ג).
* 21.05 — „מבתרדיו" — „אחד מעיר", פרופ' דב סדן על ילהוהו (בשידור חוזר) (ג).
* 22.05 — „המסך עולה" — „בתפקיד ליהוד" מאת פריץ פראי (א).
* 22.05 — „עם כל הלב" — להקות נשמה מאוזגים במופע ספר בי בבנייני האומה (חלק ב') (ב).

קולנוע

ירושלים

* „רבי יעקב" (אורנה) — קומדיה מסודרת עם לואי דה פינס. הפעם כל נושא יהודים, ערבים, גאנגסטרים, סנובים, בורגנים ועוד. כמו כל קומדיה עם דה פינס — מקצועית ובלתי מחייבת. אבל הפעם הסיטואציה קרובה אלינו, ויש גם כמה רגעים של חכמה אמיתית העוברת את הגבול של הבדוח לשמו.
* „אגדות הבודד" (ארגון) — כרטו הקולי הראשון (להבדיל מ"בדבר") של ג'אקין. יצירה־מופת בזמנה, המצגת את הטוב ביותר בכל מה שעשה בחייה, האפי...

* „קברטי" (ירושלים) — כמו־זבר שונה מאחרים, הוא מנוהל בשני כישורים, המוזיקלי הבעול ביול סגנו האיש־שלטי, המשאר את ברלין בימי עליית הנאצים. תנועה מבוימת של ריקבון חברתי, ריקנות. גביבצת בתוך של פזמונים מקוריים מפי לייזה מינלי וג'ואל גריי.
* „בשיא עד הגובהת" (רון) — „תיאור המעגע (המיוחית) בהרטיגל. סרט־נתה מלוטש וכבד תק, שאין בו עומק פולטי שיעלה אותו בדרגה גבוה יותר.
* „הייה ותן לנמות" (צפון) — בונד היש, שטלקו כמנו שלושה יהודים — כמו קונרי, הארגון הם אפל של בוזמה בין־לאומית די הצלוכה של אבירים שסחקים. בעצה, ברטסשלה עקבבה לרוגד בור הוא גבה יותר. בוזרו־שפוכי יהד — וגם דומה לטיפורי־בחירים.
* „הלך עם הרוח" (סמדר) — סרט בגוזי, התפוחה של הדי לינגר כ„בית־חדשה להלוקות ההורים", כסיבה, יקר, גדושים־כוכבים, מלודרמה כישנת, בנציגית — כל מה שתרצו. אולם גם סרט...

תיאורה של הגוה. התדמית של הבורה והוסתה, הבוסה נואשית — באפולו, בזמה, לשלום עוד לא הגיע לשיא מפגן זה.

שובה, כמובן — להמוניה, הבאה לשמה, לאחרים — הבדרי־כהתבה יקרעך.
... ת"א

* „רבי יעקב" (הלאבים) — ראה „אורנה" ייס.
* „אגדות הבודד" (ליבור) — ראה „ארגון", ייס.
* „יהיו ותן לנמות" (אושר) ראה „צפון", ירושלים.
* „האודהר הפרי" (הבוזה) — קומדיה אבסורדיסטית על אדר בה בין גבר לבין ישיבה בת 80. על אהבת היים והבלות במולם של דבאון והאות, סרט מקורי ומשעשע, לעתים פיתוי ויפה כאה, כיוב בו סנבן ודפש.
* „יומני גבר הודהטק" (ביכמה 1) — סרט בהדיהטיקסי המזעדב לשכנן במוזיקה כהדיש־תיהה של קודודיה, אך רוקע מהם, יהד עם זאת יש כאן הרבה מאוד הגס אבסורד, אבסורדיה כתהוקה, כיבחק מזולת, והמבד כבד לבזור סבה.
* „ראן נפלם דניאל יאקם?" (נוירתן) — סרט ישראלי רכוני בעל סגגין שלם, גם אם לא כבשיא יבולתו (הספר וקוי ביד לבד סרט!), אמין ובן המתאר באמצר עים מעדים ומופבבים את הדור לייבדהפליה בחברה הישראלית

ומביע היטב את הנוסטלגיה לי „נעורים אבודים", סרט שיש לו איזה, אפילו פגמים!

חיפה

* „רבי יעקב" (שמבה) — ראה אורית, ירושלים.
* „איזה מין עוזרה" (אורה) — כאטוה עקיבות הבחתית בנוית, על החיים בביליה המוזיקה בתוך המתייחות שלב. הנגבים הם קצת סביבים בה, הכבבקפה קצת מכוננת, אך הוא סרט „מגולגל" היטב, כביב הוויל לטבק הרשות ובזביעה, כרם כהוא פטיה כהמהפלות ביותר.
* „יורה באורבאד" (עמפי) — הסרט המצהר ביותר על האחים מארקס, שילוב יודי, כבש באחת, על הסבנות המקובל של הקומיקה אום „המוהבים" והאבסורדיים עם עליה הליבבודית מלודראמתית כהתקה. בוודאי לא הסרט הזכוב ביותר של האחים מארקס, אך אולי הקל המכובד ביותר.
* „בשיא עד הגובהת" (אורלי) — ראה „רון", ירושלים.

...הר נכתב על־ידי מבקרי הקולנוע והתיאטרון הקבועים

הבירה המאוחדת

ספר חדש

את דני רובינשטיין

„ירושלים — עיר ללא חו־מה", מאת עוזי בנזימן, הוצאת שוקן, 1973.

...ים ספרים כלבבי לפני. מלי... יום הכיפורים יצא לאור ספ... של העתונאי עוזי בנזימן, ש... שא סוקר את שש שנות סלו... של ישראל בגזרה ירושלים, ... מלחמה הסיום. את הד... בספר זה, אף שירושלים, על בגיוותה, היא אחת מאבני... הקשות ביותר על דרך פת... הסכסוך הישראלי־ערבי. לו דווקא עתה, לאור הועד... הפוליטים שעברו על הד... זה ועל האיזור מאז אוקטובר מעניין לעיין בספר זה. הד ירושלים — עיר ללא חומה" בראש וראשונה מסמך, שכי... בו מידע בשפע על הדי... ההצעות והגורמים שיצרו את... ראות בירושלים כפי שהיא כ... יוני 1967, מבחינה עובדתית בספר לקס עשיר ביותר של אופני, שבאקעותם ומשקעה ע... הרבה. ...של, מתמגר, כי ביסים ערא... ...לאחר לימים ממוזגהדיר ...בהול. נקבעו בה דברים ... של דויגים באים ביי... בהפשה כל קריגליפין מ... רכזת פיקוד. בבירות, בנזימן ..., בין היתר, את מה שהוא ..."בדיניות פיגור והרוסה", ...ופת כלפי האוכלוסיה הערבית ...קיעת הממשלה, ולפתים על

אפה, המיבצעים הבולסים בתחום זה היו הפינוי והריסה של הד שכונה המוגרבית, שהיתה בסמוך לכותל המערבי ומיבצעים דומים ברובע היהודי. אלוף פיקוד הבר כו דאז, עוזי נרקיס, התבטא בר אותם ימים בלשון זו: „בוסב לי־עשות ולא לשאול שאלות".

דומה שאף קטעים של הקריבות בירושלים התנהלו באווירה דומה, כאשר ההנחיות לפעולות הצבאיות לא היו ברורות כל צרכן, ודרגים צבאיים פעלו כראות עיניהם (עמ' 18—19 בספר). לאחר מע־שה, ב־1967, כאשר ירושלים אמ־גם נכבשה ואוחדה, ולאחר פינוי רחבת הכותל והרובע היהודי, נמ־צא כי להעלות כרגיל יש אבות רבים. המושגים של אותן שנים, שהתפשו תוך עקיפות־סמכויות, בל־בולי־רשויות ואיסורים, לא היו מטרים שום ועדות חקירה ובדי־קה, להבדך שאין דבר יותר מוצ־לח מהצלחה.

ברוב המקרים נמנע המחבר מי להציע את דעתו האישית על הדי פעולות השונות שנעשו בירושלים המאוחדת. הוא מניח לקורא לשי־פוט אם נהגו בחכמה. למשל, כי אשר הוליטו על פיזור מועצת העירייה הערבית. ברוב תיאוריו הוא מגמה להביא את מירב הר נימוקים בעד ונגד כל צעד מהד צעדים שנעקטו על ידי מדינת ישראל בירושלים. פרקים טובים ומעניינים ביותר בם הפרקים על אהדות ההתארגנות הערבית לקרי אוחרי במארח העיר, והקטעים על היחסים המבנים עם הרשויות הד ביצוריות השונות בירושלים ובתוך תיקן.

יצער לקרוא בספר את קביעתו של בנזימן, כי „לאחר שש שנות איחוד ירושלים עדיין שתי האוכ־לוסיות, היהודית והערבית נותרו זרות זו לזו". נראה שיש בכך הרבה מן האמת. הוא מסביר זאת בכך, שהמבצע העיקרי של הקהילה הערבית בירושלים היה, למעשה, עם מערכת המכשל הישראלית ו־לא עם החברה היהודית.

איחוד העיר יצר, איפוא, יחסי גומלין בין „אוכלוסיה ערבית מו־בסת לבמנגנון שלטוני תאב שפי־לוח". ההאחזות הישראלית לפעי־לה, באה, בין היתר, לידי בי־טוי בהצעתו של הסר והתפשט בקיץ 1967, להוציא התושבים ער־בים מירושלים ולהיבבם בהוץ ל־עיר, ועל מקומם לישב יהודים. כ. בגין, ששימש גם הוא כשר, המך בהצבצת שכונות כסוג זה. אלא שהן ניתנו בהודיה, ובעקי־בותיהן הוכנו ...מקבו השכונות היהודיות הענות, הסוגרות כיום על העיר המזרחית מצפונה ומד־רומה.

מהספר אנו למדים, כי אחד הד דחפים להתיישבות בחלקה הערבי של העיר היה ראש העיריה מדי קולק. בהדגה ההלו כביבים קבוצתי המדיניות בירושלים, ד במיוחד ראש העיר קולק ושר הד משפטים י. ש. שפירא (יו"ר וע־דת השרים לענייני ירושלים), כי עליהם להקדים הסוכת־לב לפרי כיהם ובתושבים של אוכלוסי הד עיר הערבים. והדבר בא לידי בי־טוי באירועים כגון פרשת אנדר סאות הזכרון הערבית, או בית־פת החקיקה של השר שפירא לי

תשלום פיצויים לפליטים שבקרב תושבי העיר המזרחית, על רכוש שהיה ברשותם בישראל לפני 1948.

ההתהכבות בעניני ירושלים כיוונה בעיקבת את התפיסה הד בין הישראלי על כוחה הצד ד במדינת הזמן, כפל שהתבבס יד הר שלטון ישראל בעיר, התלו לי הת יותר את הדעה גם על הגר שבים הערבים.

ענין כיוהד יש אולי ברעיד גות השהנים המובאים בספר של מדינה פלשתינאית בגדה המער־בית, עם התייחסות להודיריד שלים. רעיונות אלה הועלו על־ידי פקידים ישראלים בכירים בקיץ 1967, אולם כידוע לא היה להם המסך של ממש. מתבר הספר מי אשר את הידוע, כי עיקרון הדיר בעות הישראלית המבהלת על ירושלים כולה איננו כאפשר הד עבות — ולו הקטנה ביותר — לביפועיהם של הערבים הפלסט־תינאים, הרואים בירושלים גם עיר שלהם. לפיכך הבעיות הקד שות בירושלים אינן דווקא בסבת היחסים האישים והקיבוציים בין היהודים והערבים, אלא בראש ורא־שונה הבעיה הפוליטית של הד שליטה בעיר.

גם עתה, ב־1974, נראית השלי־טה הישראלית בכל ירושלים אי־תנה. אם וכאשר תעלה שאלת ירושלים בבשאמותם בין ישראל הערבים, אפשר שיתגלו בה סדי־קים, כפוי של בנזימן יששכר, מכל מקום, מימסך היסטורי חשוב על שש שנים מכריעות בתולדו־תיה של בירת ישראל.

צמרת — מושג משתנה

קולנוע

מאת זאב רב־נוף

„חיקוי החיים"; אורדן, חיפה)

אחר הופיע הסרט „חיקוי הד ...ם" (אורבב) (1958) בפעם הרא־...ה בישראל, כתבתי כך („דבר", (18.9.1: „כמו של המבאי לי ...כמנע כוסמו של כרטר לפי לפי השם יודע אתה למה ...את — אם לא לגבי הטיב, על ...פנים לגבי הסבכון, ואנו מכיר ...קה את דאגלס סירק, יוצר ...ך גדול של מלודראמות ב־תחפות היוכר מבישענ־בערי־...קרטיר של רוק הארסון. הפי ...דאמות של סירק הן מוצר מסי ...נאה, כי תמיד מצויים רבים ...ל הרואים ביצירותיו סרטים ...ליסיים „בוזעמים"; אולם ...לם לא הגיע האיש לביחוד ...פתי כפו שהגיע ב„חיקוי הד ...ם". אל תשאלוני מה יש בסי ...זה... קל יותר לענות מה שאין ... — אין בו מציאות, אין בו ...ק, אין בו דראמה. אין בו אמי ...„ ביהוס זה לא נויתי כלל ...ל יוצא־דופן — זו היותה רק ...ת הויארצאציות האישיות. די, ...של, לבטש את המבקר הבריטי ... גילט: „חיקוי החיים" בשמו ...הוא, התקפתו על הרגשות סיכי ...ית כמעט עד מפרט האחרון. ...בנה היא לזהיפך גבה וטאד ...ריות."

...לשם מה, אם כן, להקדיש מקום ...ב ל„חיקוי החיים"? — משום ...דברים משתנים, אמנם לא הד ...ם השתנה ואני בטוח שאילו ...בתי לראותו כיום, לא הייתי ...ב כשהו אחר, אלא מוסיף כי ... החזק ב־16 שנים וזה גם ...ת פרספקטיבה, מה שהשתנה ... האספקט המקבולי־ הדבר יקר ... אולי, לבעלי קולנוע „אורד־... הם כאילו מבלאים מקום של ...הבתים" מוכבר אלא כהקהל ... יספיק לדעת זאת ואיש גם ... יוצא להסביר לו בכה העניין. ... אני מייצד שחרית אלה. אם ... יכול לעזור. אינני מתכוון לקר ... הכנוי. האנשים המכובדים הד ... יותנו כיוכסים גם היום (אז ...ה לך הצלחה בכחרית פיגוסי

נאליה) הבצוירים ידוהו, כשום שהערכים, גם בתחום המלודראמה המקובלת, השתנו.

אני מתכוון לקהל לצינכי יותר, מאוחרי סרטים וקולנוע. אותו קהל שדחה בזמנו, כמובן, את הסרט, בינתיים בשתנה להלוטין היחס אל דאגלס סירק (בן 73 והיה במותו אישתקה). עמו האנתי האגם דט־קן דירק. יליד בן האוכה הד־נית) האירס. האמן המבקעוזן גם יהר, אודנגו ממש פסטיבלים של

סרטי סירק (כמו אדינבורו 1972. בפסגרת הפסטיבל הבין־לאומי שם). הודפסו מאמרי־ביתונה אודות סים ומספים ברצינים שבבתוכי הקולנוע בעולם ואף הוצאו ספ־רים. ראשית כל שהבורדים כבה עקרון־היסוד לגבי סירק. עוכה הקיטיים המבריקים הללו: אדם אינטליגנטי והרבותי, בעל ידע עמוק וטעם רבים, שלא רק עשה במודע מה שעשה — כלומר מצי־ים לא הישלה את עצמו כי הוא „אותה איזנשטיין" — אלא גם אהב באותה מאוהבים את מה שעשה. הוא עבר על פי הוראות, השתעי שע ב„תרגיל־בליהה" (תרגילים אלה הצליחו במידה רבה בתרכים כמו „כתוב על הרוח" או „זמן לאהוב וזמן למות") והיה מושמע על ידי „מיכאנוקה של בעולם". הוא ראה את עצמו כאיש־בבלי־

וכל פעם כאשר ראה את „חיקוי החיים" בכה מחדש כרוב הנרגי־שות, בלי להחביים ממיסה. „סוג החיים שאני מציג על המסך", אבר. „הוא ביטוי לדרך־החיים כפי שאני רוצה שיהיו". כתב עליו הוליס אלפרט: „כל אחד מסרטיו וירודיר בסבכיקולורז, מצויד בתפ־אורה של כותרות, גודש כוכבים והדוים, מבריקים, בלתי־מציאור תיים, כרטים עצומים ברוחם וסאי כאריזיים בתכנם... הוא למעט בעולם לא עשה סרט טוב..."

הבסים לסרט משמש ספרה של ספור־ביכוביבית פאני הארסט („ההוב ואמורי", שאת נידכתו הקולנועית האחרונה עשה האנגטר בהוד יותר. בלעדי סירק, ולא בהצלחה מכוערת יותר !) הגירד כה הקולנועית הראשונה שלו בייבה בידי ג'ון סטאל ב־1934

עם קלודט קולבר והורן ווי־יאמס). את התסריט לסרטם של הנוסר־סירק כתבו אליונור גריפין ואלן סקוט, אך כפי שהעיד סירק היה הכוונים הכפיק עצמו שהכתיב כמובן את הטון. הוא היה אודהו לא מפס כר, כאשר דיבור על כך. לא אהה להם את „קיבשתי הבליכה" של גבר האנגד, אך הורה כי בבקרת של „חיקוי החי־יים" נכשל. לפעבתם, אבר סירק, אין טעם ללהום בבהלודראמה כנגד הכת ואם אתה להם, כל הסרט מתמוסס. והוא מוסיף: „הספר כעולם לא סבל מבעוסי המכהקרא הוליבה. מלתוך של עיתוי והבבון רב, לתלות בסרבניקמיכירות. כפור קים, בעלי בתי־קולנוע. בעולם לא הגיע לדרגה כזו האומרת, כי אותה חייב בהפיראנר, אפילו בכבבים שהדבר נראה אידיוטי לחלוטין".

זה היה או המצב בהוליבוד הד כתפודרת דאז, אך שעדיין כבי תיבה את הקיה, כה התייהם, או נימה להתייהם, סירק לסרטו: „חיקוי החיים" איננו החיים הא־מיתיים... הסרט הוא בעצם בקי־רת חברתית של הלבנים והשחו־רים גם יחד... ניבותי לעשות סרט על מבפנן חברתי... יש ביכוי נהי־דר: לראות מבעד לגוכית הא־פלה (מוטב להזכיר כאן, כי זה היה שם הסרט של ברגמן, הרא־שון בטרילוגיה של התילת סבות השיקים, וגם ברגמן, כמו סירק, הוא איש סקנדינבאביה — ז.ר.נ.) הכל, אפילו החיים, הופך כמך. מבטא הדברים, אינך מסוגל לגעת במציאות. אתה רק רואה בי בואות. ואם אתה מנסה לתפוס את האושר עצמו, כל מה שתתפוס אצבעותיך אינו אלא זכוכית. זה הבדר־תיקה להלוטין".

סירק נשאר נאמן לעצמו. אחרי 17 שנות הצלחה גדולה בהוליבוד הוא קם אחרי „חיקוי החיים" ועזב את ארה"ב ואת הקולנוע בכלל. את השנים האחרונות בילה בגר־מניה כשהוא מציג בתיאטרון מחד זות כמו „סיראנו דה ברז'רק" של רוסטאן, „המלך הולך ומת" של יונסקו, את שקספיר, שילר, מולייר וטנסי ויליאמס. מלך הקיטש הדר ליבדיו! ביום הזה השינוי כור שבים אלה יש להתייחס לשינוי המחודש בסרטו האחרון שלפנינו. הראוי להקרנה עם ההבר הויכוח ולא למבוז בפיגה.

לנה טרנר וג'ון גאבין

בבית המשפט המחוזי חיפה

תיק קיום צוואה 856/74
בענין: בוואת המנוח שלמה יקבבוג ז"ל שנפטר בתאריך 29.3... בטירת הכרמל.
המבקשת: קלרה הגינסברג.
הריני מודיע בזה לכל אדם להגי... בבית המשפט תוך 15 ימים מיום פרסום הזכה זו וליתן טעם מדוע לא תוכה, לא תקויים ולא הוידעם הצוואה האחרונה ומדוע לא תינתן הפקודה קיום צוואה לקלרה הגינסברג.
יאם לא כן, יצא בית המשפט ליתן הפקודה זו כאמור.
י. איזמן, שופט רשם

בבית המשפט המחוזי בחיפה

תיק עזבונות 578/74
בענין: עזבון המנוח לייכטר שרול ז"ל שנפטר בתאריך 16.5.73
המבקשת: בליים לייכטר.
ההבנה
להווי ידוע, כי הגשה לבית המשפט בקשה ליתן צו הבברזן על ירושת המנוח הנ"ל הנני מוכן בזה כל אדם המרגו שיש לו טובת הנאה בעזבון המנוח והרוצה להתנגד להפרזה להגיש תוך 15 יום מיום פירסום הזמנה זו, התנגדות להפרזה המבוקשת. יאם לא כן יתן בית המשפט צו כמוב בעציי.
י. איזמן, שופט רשם

בבית המשפט המחוזי בתל־אביב—יפו

תיק עזבונות 1699/74
בענין: עזבון המנוח כוסא קייקא ז"ל שנפטר בתל־אביב ביום 21.1.73
המבקשים: כרת ואברהם קייקא ע"י ב"כ עו"ד ה. אלהייף כתל־אביב רחוב אלנבי 62.
להווי ידוע כי הגשה לבית המשפט בקשה לצו ירושה של המנוח הנ"ל והנני מזמין בזה כל אדם שיש לו טובה הנאה בעזבון המנוח הנ"ל והרוצה להתנגד להפרזה, להגיש הגן 15 ימים ביום פרסום הזמנה זו התנגדות להפרזה המבוקשת. יאם לא כן יתן בית המשפט צו כמוב בעני־נה.
דוד זהר, שופט
רשם בית המשפט המחוזי

המועצה המקומית אזור

מכרז מס' 2/74

הגדלת ספריה ציבורית ע"י מבנה טרומי

על המעוניינים לפנות למועצה המקומית יקבל פרטים במקום.
נא לפנות לכר זלכה אמונה.

י. אלישיב
ראש המועצה

התזמורת הפילהרמונית הישראלית

"דון פסקואלה"

אופרה קומית מאת דוניצטי
ביצוע בימתי
המנצח: פיירו בלוגי
עם צוות זמרים מהאופרה „לה סקאלה"
בהשתתפות המקהלה הפילהרמונית תל־אביב

כל הכרטיסים להופעה ב־20.4.74 — נמכרו.
הופעה נוספת: מוצ"ש 27.4.74
מכירת כרטיסים במשבבנבת.

במסגרת הסדרה
„מוסיקה קלסית קלה" —
האופרה „דון פאסקואלה"
קונצרט למנויים מס' 4
תל־אביב, היכל התרבות, יום שלישי, 16.4.74
מספר מצומצם של כרטיסים למכירה
הנחה לפי תלוש מס' 110

ירושלים, בנייני האומה, יום שני 22.4.74

הופעה מיועדת לתושבי חיפה
(תחבורה מובטחת)
תל־אביב, היכל התרבות, יום חמישי 25.4.74
נותר מספר מצומצם של כרטיסים למכירה
הנחה לפי תלוש מס' 110

"מוסיקה של המאה ה־18"

קונצרט מס' 2
המנצח: סטנלי ספרבר
סולנים: הארולד גומברג — אבובו; לוציה ביב, אמיליו ברינדפו, מנשה הרצ"ם, וולי חפרבב
ובהשתתפות המקהלה הפילהרמונית ת"א
התכנית: י. ס. באך, צימרוזה, מוצארט.
תל־אביב, היכל התרבות, יום חמישי, 18.4.74
חיפה, אולם „ארמון", יום ראשון, 21.4.74
הנחה למנויים לפי תלוש מס' 108

ירושלים בנייני האומה, יום שני 15.4.74
סדרה שניה — קונצרט למנויים מס' 4

קונצרט מס' 3
המנצח: אנדרו דייווים
סולנים:
אנדרו דייוויס — צ'מבלו
סרג'יו פיידמן, בנן פיקולו
תכנית: ראמו, הנדל, פרסל, ויואלדי.
תל־אביב, היכל התרבות, יום שני, 22.4.74
נותר מספר מצומצם של כרטיסים למכירה
הנחה למנויים לפי תלוש מס' 109

המכירה:
תל־אביב — קופת התזמורת בהיכל התרבות ובמשרד „אוניק"
ירושלים — משרד כתנא, כבר ציון
חיפה — משרד התזמורת בבית הקרנות ובמשרד גרבר הר הכרמל
בימים א'—ה' 13—10, 16—18 ובימי שישי 10—13 בלבד.

כל הקונצרטים מתחילים בשעה 8.00 בערב.

בתי־מרקחת

בורושלים
בסיס, טכראום 10, טל. 222911, אל טוזי אל בדיזה, רח' אל זהרא, טל. 282040.
תורנות בתי מרקחת בת"א
בורגש, רחוב בוגרשוב 60, טל. 225889, כבר המדינה, רחוב ח' באייר 48, טל. 258046, נווה־דאה, רחוב בן־יהודה 193, טל. 242673.

חיפה
בבית, ק. גליות 42, 663058.
בנייה גן והסביבה
הרצל — רמת־גן, רח' הרצל 52.
בבני ברק
גבעה — רחוב ביאליק 50, רמת־גן.
בתי מרקחת בחולון
נאות עולבים חולון רח' נאולים 44.
בבתים
הלוי — בתים — רח' בלפור 9.
פתח־תקוה
פינסקר — פינסקר 2.
בנתניה
לכרל.
רמת־השרון רעננה כפר־סבא רמתיים
ד"ר ברביקה, הרצליה, רח' סוקולוב 28.

תיאטרוני ישראל

הערב 14.4

הבימה:
דלתות דופקות:
תל־אביב האולם הגדול
כך אוהבים האחרים:
תל־אביב האולם הקטן
זה, זו יוליה
ירושלים
הקאמרי:
כתוב בעיניים:
תל־אביב
התיאטרון העירוני חיפה:
הצילו:
חיפה
גילגמש בג:
ת"א צוותא

ב"מ השבוע במוזיאון תל־אביב

תערוכות

הבנין החדש (שד' שאול המלך 27)

משה קסטל — תערוכה רטרוספקטיבית. 150 יצירות המייצגות 45 שנות יצירה. התקופות: „ביסקאוריות", נופי פריס, בתי־כנסת, הגים ספרדיים, הקליגרפיה העברית, היצירה הבזלת מאוספים ומוזיאונים בישראל, אירופה ואמריקה (אולם זקס).
אולמות הגרפיקה: — לוביס קורינט (1925—1858), 120 רישומים, תחריטים וליתוגרפיות של אחד מגדולי הציירים הגרמניים בסוף המאה ה־19 וראשית המאה ה־20. אריק בורן — כרזות בצילום.
אולם האירופאי — אמנות ישראלית, אולם יגאלום — אימפרסיוניסטים, אכספרסיוניסטים ופוסט־אימפרסיוניסטים. אולם מס' 6 — סוריאליזם, פופ קוביזם ואמנות מופשטת. אולם האמנות: אמנות קינטית.

ביתן הלנה רובינשטיין (רח' תרסיט 6)

תערוכת ציורי ילדים ונוער

כ־150 ציורים מבני ילדים, בהיספר יסודיים, תיכוניים וחוגי נוער וכן עבודות תלמידי מחלקת הנוער של מוזיאון תל־אביב.
ביום ראשון, 21.4.74 בשעה 16.30 — מפגש הלבידים, הורים ומורים בתערוכה.
דברי ברכה מר יצחק ארצי, מ"מ ראש עירית תל־אביב וראש האגף לתרבות, נוער וספורט.
שעות הביקור בשני הבנינים:
בימים א', ב', ד', ה': 17—10, 13—10 ביום ג' 16—22;
ביום ו' 14—10, במוצ"ש 18—22.
הספריה ע"ש הלנה רובינשטיין (בבנין החדש)
פתוחה בימים א', ב', ד', ה': 16—10, יום ג': 10—13
וב־16—19, ביום ו': 10—13.

הרצאה

יום ג', 16.4.74 ב־8.30 בערב
בסידרת ההרצאות לביניים „אמנות בתיאטבנר המודרני"
ע"י יואב בריאל (הרצאה בסבנין)

סרט

יום ב', 15.4.74 ב־8 בערב
בסידרה „שקספיר בקולנוע"
הנרי החמישי (אנגליה, 1944)
בבאי: לורנס אוליביה, בהשתתפות: לורנס אוליביה, לסלי בנקס.

קונצרטים

בשיתוף עם עירית תל־אביב, אגף לתרבות, לנוער ולספורט (האודיטוריום ע"ש ליאון ובבילדה רקנאטי)
יום ג', 16.4.74 ב־8 בערב

תזמורת פרו־מוסיקה בישראל

מנהלת מוסיקלית: דליה אטלם מנצחת: דליה אטלם
סולן: יאיר קלס (כנור), הנדל — קונצ'רטו גרוסו בסול מינור, אופ' 6, מס' 6.
סולנים: יאיר קלס, יגאל פונה — כנורות, כרק דבוביצקי — צ'לו. היידן — קונצ'רטו לכינור בדו מאז'ור. דבוז'אק — סרנדה לכלי נשיפה במי־מאז'ור.
מוצ"ש, 20.4.74 ב־8 בערב

חמישיית כלי הנשיפה הישראלית

אורי שוהם — חליל, אליהו פורגר — אבוב, ריצ'ארד לסר — קלרינט, מאיר רימון — קרן, מרדכי רכטמן — בסון.
מוסיקה לנוגב מאת באך ומוצארט (בעיבודו של מרדכי רכטמן).
כרטיסים לאורחים בקופת המוזיאון.
„לקונצרטים: גם ב„אוניק", דיזנגוף 118, ת"א.

מוסד ון ליר בירושלים

מזמין את הציבור להרצאה במסגרת:
סדרת הרצאות על „המחשבה היהודית המסורתית והעולם המודרני"
ירצה: הרב ד"ר עדין שטיינזלץ
על הנושא: „רשויות השלטון במדינה היהודית העתיקה"
יו"ר: פרופ' דניאל אלעזר
ביום רביעי, כ"ה ניסן תשל"ד, 17.4.74, בשעה 8.30 בערב
רחוב ז'בוטינסקי 43, ירושלים.

קולנוע

תל־אביב

משעות 9.30, 7.15, 4.30
אופיר — היה ותן למות
אסתר — הרי המוהם חוזר
אורה — איזה מין כוכב
אלנבי — שלושה טובים ואחד אכל
בן־יהודה — נוקיאוס
גורדון — לאן נעלם דניאל וקס
גת — פיס ופילי
דקל — השבועון המקסים
דרייב אין — 7.15 שירת ההרום — 9.30 — הזווה
הוד — 24 שעות של כהה
הבוכה — 7 נשים אירוניות
זמיר — ללא כמצורים
חן — השינה הספרדית
ירון — אגדות הבודד
מוגרבי — כך היינו
מתמיד — האלוף בעל זרוע
מקסים — שיעור באהבה
סינרמה — שלום לכפיל
סינמה 1 — יומני של דולפין
סטודיו — הכם גמליאל
עדן — ממגב
פאר — אהבת החיים
פריז — הבלוגדיני המבצור
צפון — אין עשן ללא אש
רמת־אביב — גברים בפלגוות
תכלת — הדולד ובוד
תבור — מנדקי הקרחה
תל־אביב — רבי יעקב
יפו:
נגה — נשיקה המוות
4 — 7 — 9.15
צליל — הלך עם הרוח 8 — 4

בתים
רמות־יוספה — מלכודה למפקח 9.30—7.15
חולון
ארמון — 7.15 — 9.30 מבדקות רשבה קוצי
4: משפחה ודיבחון המיוחדת
מגדל — בגנות 9.30—7.15
רמת־גן תמבועתיים
משעות 7.15 — 9.30
אורדה — קאם באלף
אלאודים — בידלי האריק
ארמון — קוטרפה
גדאור — הארכון
הדר — הכם גמליאל
לילי — עד תהגש יפריד ביניי
רמה — מה תאמר לגברת שרופה

רמת־גן — רבי יעקב
שביט — הבלונדיני עם הנעל השחורה
נתניה
אסתר — 9.15 — 7
מי רצה את ג'ני
4.30: הזדרכנים הנדמים
סטודיו — 9—7 המפקד
שרון — 9.15—7
הרי המוהם חוזר
4.15 — רצה בירה דבש
הרצליה
דגנית — כלה תשוקה 9—7
כפר־סבא
עבה — בלש ושמר קילומבר 8.15
חן — הבריונה — 8.30
הוד־השרון
בית הפועלים — הלילה הנצחי 6.45 — 9
חדרה
נוף — 55 יום בפקינג
פתח־תקוה
הוד — הבריונה 3.30—7—9.15
היכל — סיור והולי 3.30—7—9.15
שלום — הכם גמליאל 3.30 — 7 — 9.15

ירושלים
אדיסון — המלכה
אורה — רבי יעקב
אורגע — היורש
ארמון — אגדות הבודד
אורגיל — אין עשן ללא אש
הבירה — הגולם כאי השדים
חן — הכם גמליאל
ירושלים — קברט
סמדר — הלך עם הרוח
עדן — היה ותן למות
רון — נשיא על הכהנת
חיפה
אורדן — האגרופן הפראי
אורה — איזה מין עוזרת
אורלי — נשיא של הכהנת
אספירה/אסמרן —
בדסה בעלת 4 ממדים
ארמון — הבוגבים
אורדן — חיקוי החיים
בית רוטשילד — ברוזן
חן — לקרדפט
מירון — יער הנקמות
עמפי — לילה באפרה
צפון — רבי יעקב
פאר — פיס ופילי
רון — אהבת החיים
שביט, הר הכרמל — שובר הלבבות
קריית־שמואל
יובל־אור — בן וגדולי
זהר — ב. א. ב.

טלוויזיה לימודית

16.00 „ריקוד בחופה". 16.13 „הוריבים במדבר" — על התיישבות בנגב. 16.27 „בעקבות הר ...תבהלה" — סרט על רשב"אדה. 16.55 „איך זה לריב" — ביתו בעיות ביחסי משפחה באמצעות משחקי תפקידים.

טלוויזיה כללית

17.30 חדשות. תכניות ילדים — 17.32 חבורת בדידי. 18.00 אינ־אינאות. תכניות ערבית — 18.30 קיצור החדשות. 18.32 מורד הד יער. 19.00 סרט דוקומנטרי. 19.30 החדשות יומן הבבוע, תכנית בעברית — 20.00 עלם תעליבה. 20.30 מבט לחדשות. 21.00 סיפור בת בלתי אפשרית. 21.50 „המלכה אליזבת". 23.30 — פסוק מדברי חכמים של שלום החדשה.

הגל הקל

6.03 התעמלות. 6.15 שנון בוקר. 6.59 רבע על עברית. 7.00 הבוקר הזה + סקירת עתוני הבוקר. 7.25 זמר זכר לך. 7.55 אור ירוק. 8.10 בוקר טוב. 8.55 בעקבות החדשות. 9.05 המשך בוקר טוב. 10.03 כאן בבית. 11.50 לאן הערב + מוסיקה קלה. 12.03 במקצב יומי. 12.30 הן היום. 13.00 בחצי היום. 13.25 ילדים משלנו. 14.00 סקירת עתוני הצהרים. 14.10 כאן אחוד בור. 15.05 לי ולך. 15.53 הדרך. 16.05 רבע של עברית. 16.06 ראשון ראשון חביב. 16.30 בתקווה שתבין את הרפה. 16.35 המשך ראשון ראשון חביב. 17.55 תבורה. 18.05 המשך ראשון חביב. 18.45 היום בספורט. 19.05 נעימה חבר. 21.05 סיפור של תיק. 21.50 נעימה קלה. 22.05 עם כל הלב. 23.00 הלילה הזה. 23.25 הנושא במיפויל. 23.50 אדום עתיק. 01.05 עד אור הבוקר. 5.55 מה טוב.

רדיו רשת א

6.00 הצבורה כרגת ב'. 8.05 קונצרט בוקר — באך: פרטיטה מס. 1 בסי־במול מנור (דינו ליפאטי — פסנתר); מאהלר: סימפוניה מס. 3 ברה־מינור (פרק א') (מנצח: לאונרד ברנשטיין); מאהלר: סימפוניה מס. 3 (פרקים ב', ג', ד', ה'); מאהלר: סימפוניה מס. 3 (פרק ו'); בטהובן: כוכבה מס. 8 בדו־מינור („פתטית") (הפסנתרן רודולף סרקין). 11.00 עברית לעם. 11.15 מוצארט: קונצ'רטו לבסון ולתזמורת, ק. 191 (סולן: פול אוניי); היידן: משבורסונה; סימפוניה על נושאים של הזמר. 12.05 פרוקופייב: „רומאו ויוליה". מוסיקה לבאלט (מנצח: אריק ליינסדורף). 13.00 בחצי היום. 13.25 קונצרט צהרים — מוצארט: קונצ'רטו בסי־במול כביר לפסנתר ולתזמורת, ק. 450 (סולן: מה פריה). 14.00 סקירה עתוני הצהרים. 14.10 לאם ולילד — לפי עונות — „מסיפורי גדי"; „הרפתקאות ויפלאי", לילדים הגדולים — מכל פינה. 15.05 „רדיודע" — משודרים להרחבת הדעת. 15.30 ספרות לסורי ולתלמידי בתי־הספר העל־יסודיים. 15.50 ספר חדש — סקירה. 16.05 רבע של עברית. 16.06 הידון מוסיקלי. 16.30 מוסיקה ויוזה — מאוריציו קאגל: „טראנציזיה ב" לפסנתר, כלי הקשה ושני סרטי־הקלטה. (דיוויד טיודור — פסנתר, כריסטוף קאסקל — כלי־הקשה); אליוט קוארטר: „טונגלים" לקונטרבס ולהרימבה (טרי וילק ובני סלובין). 17.05 מוסיקה ליום ראשון מנדלסון: „פריעת הסבל לפי לוקאס", חלק שני. (סולנים: בסופרנו ויהודית, ארנסט־גולד שרפ, ברנהרד לאודים. מקהלות ותזמורת „או.א.ר. אף" בניצוח מילטיאדס קארידיס) 18.05 על אנשים ומספרים. 18.25 בשבילי הספרות — „סליחה שאני מצליח" עם אפרים קישון. 18.55 לחקלאי — שורת ידיעות יומי. 19.00 היום הזה. 19.30 מה נשבע באוצר. 19.40 נעימה קלות. 19.50 פרקי היום בתנ"ך: נחום. 20.05 מבד אל בד — סקירה סרטים. 20.45 התזמורת הפילהרמונית הישראלית — בטהובן: קונצ'רטו מס. 3 בדו־מינור לפסנתר ולתזמורת, אופוס 37: סולן: אלפרד ברנדל: מנצח: ויליאם שטיינברג; שומאן: סימפוניה מס. 3 במי־במול מבור, אופוס 97 („הריינית"); מנצח: דיטריך פישר דיסקאו). 22.05 המסך עולה — „בתפקיד מיהוד". 23.00 הלילה הזה. 23.25 רסיטל — עפרה אל־בוחר ואברהם לייבוביץ (מנדולינת), מיצירות קליבורה, שוברט, סקרלטי, אובר, ברטוק, ויואלדי, סורוס ושלמן. 0.05 רבע על שיר. 2.00 הצבורה כרשת ב'. 3.05 עד אור הבוקר. 5.05 הצבורה כרשת ב' עד 6 בבוקר (כל היממה החדשות כל שעה).

גלי צה"ל

5.58 ברכת השחר. 6.05 צלילי בוקר + דיסקים. 8.05 יומן הבוקר. 8.30 המשך צלילי בוקר. 8.55 כדי בבים ושפים. 9.05 דייב עם שיר. 9.55 שיחה ירושלמית. 10.05 הספד דייס על ציר. 10.55 בילת בפלש. 11.05 הכיס ושעים + דיסים. 11.55 סיפורי המחצית הראשונה. 12.05 יומן הצהריים. 12.30 הכים ושעים + דיסים. 13.30 לעולם לא אשכח. 13.35 הכבך הכים ושעים. 13.40 הודעות לחיילים. 14.05 מהיים עד ארבע. 16.05 בא לצלצל. 17.05 יומן הערב. 17.40 פזמונים לכולם + דיסים. 18.05 רדיוספורט. 20.05 בכל הרוחות. 21.05 בבהרדיו. 22.05 הלילה. 23.05 שיחת חצות. 00.05 יומן חצות. 00.30 ציפורי לילה. 03.05 מכגבים אל תוך הי שחר עד השעה 6 (כל היממה החדשות כל שעה).

פרסם בלוח החדש

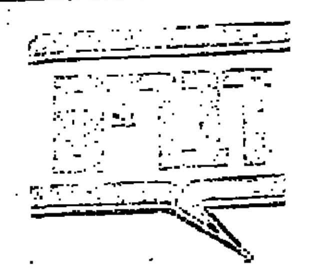

בראנדט וסאדאת

בקרוב יבוא וילי בראנדט למצרים. המפגש בין ראש ממשלת בון ונשיא מצרים נחוץ לשניהם, כתוך אינטרסים שונים. סאדאת רוצה להוציא את הסכסוך המזרח־תיכוני במעגל הקסמים של מעצמות־העל ורק רצונו לרכוש את לבה של אירופה המערבית. סאדאת יודע, שקולה של צרפת לבדה איננו מספיק לכך. הוא זקוק לבראנדט, כדי להשפיע גם על דעת הקהל בגרמניה. הולנד ודניה. נוסף לכך יודע סאדאת, כי בראנדט נהנה מיוקרה רבה בגוש המזרחי וגם בכדינות ערביות החשובות „פרו־ערביות", כגון ספרדיה, מארוקו וירדן, הן מהייחסות בחשדנות לקשרי קאהיר־מוסקבה. יש גם אינטרס מצרי בתמיכה כלכלית ניכרת מצד גרמניה המערבית.

מצד שני זקוק ראש ממשלת בון להצלחה חשובה במדיניות חוץ, אחרי שהסתבך בקשיים מבית. ל־מפלגתו היו שתי מפלות רציניות בבחירות חלקיות, בהאמבורג וב־ריינלנד־פפאלץ. סמכותו של בראנדט במפלגתו מתכרסמת: חטיבת הצעירים יוצאת כמעט בגלוי נגדו ותומכיו. ואילו האגף הימני המתון כמו מביע אי שביעת רצון מעמדתו הרכה של בראנדט כלפי השמאל. יוקר החיים והאינפלציה אוכלים כל חלקה טובה. אבטלתו וכושר מבחינתו עומדים בסימן שאלה. במצב ענינים זה נחוצים לבראנדט הישגים, שהוא יכול להשיג רק בחוץ. ביקור מוצלח בקאהיר עשוי לחזק את ידיו הן כלפי מוסקוה והן מערב גרמניה. אתה מתנהל כרים קשה ומסובך, הן כלפי צרפת הגורדת את מדיניות השוק ואת גרמניה, בעזרת ולמר של, לפני הכדיניות הפרו־ערבית שלה. בראנדט יודע, שבישראל רוחשים אמון רב אין חוסדים בו כי יפקיר את הידידות אל המדינה היהודית. עם זאת עלינו לזכור, כי גרמניה המערבית תמיד תמכה בנסיגה לגבולות 1967 ומצדדת ב„זכויות הפלשתינאים" ותהיה הגדרה זו סתומה כאשר תהיה.

מוצדק איפוא שישראל תעקוב בדריכות ביותר אחרי צעדיו של בראנדט אל סאדאת, וקודם כל להגביר את ההסברה הישראלית כלפי דעת הקהל בגרמניה כדי למנוע פגיעות על חשבוננו.

ראובן עשור

ממוסקוה ומבגדד...

„מה נשתנה הלילה הזה מכל הלילות" — שאלו אלי במוסקוה ואורי מבגדד בהגיעם לליל הסדר שני של גליונות לבנים בשבוע

שנער באולמי „ארגמך" בחולון. המסיבה בה נכחו כ־600 עולים מכל הארצות, נערכה במיבצע משותף של עיריית חולון, מועצת הפועלים המקומית ומשרד הקליטה. היתה בה הגדה והיו מופעים, היתה שירה ונגינה, היו נאומי ברכה (ארוכים מדי) והיו, כמובן, גם 4 כוסות. שאת האחד רוממו הרים עולה חדש מגרוזיה להיו צה"ל וכל העומדים על משמר המולדת המוסיפים את גבורתה.

שר־הקליטה שלמה רוזן פתח דבריו במחמאה לחולון, שקלטה בארבע השנים האחרונות 5000 משפחות עולים. יש כוח במסיבה וקסם להלהיב בעיני העולים, גם מסום היותה עיר יפה ובמרכז הארץ וגם הודות לפעילותה הדינמית בקליטה. לגבי משרד־הקליטה, אמר השר, זהו כוח משיכה מוגזם מדי... היינו רוצים שיהיו גם ערים אחרות עם כוח משיכה כזה.

„עבדים היינו — עתה בני חורין"... הזמרת שולמית לבנת ניצחה על השירה והקהל הרב ענה אחריה. אלי ממוסקוה ואורי מבגדד ששאלו את הקושיות, היו כעין סמל חי של היציאה מעבדות לחירות. מבריה"מ שספריה היו שנים רבות חסומות וכוארצות ערב החסומות עד היום הזה. ומתוך שירה או בקצו התקווה והאמונה כי מדי שנה ירבו בני החורין שיצליחו לצאת מארצות השיעבוד ולחוג את חג החירות במדינת ישראל העצמאית.

מ. יסוד

התמודדות עם בעיות הקיבוץ

ספרו של זאב גולדברג ז"ל „קיבוץ, חברה ומדינה" (בעריכת אדם דורון, הוצאת בית ברל, תשל"ד) הוא לא רק מעשה הוקרה לאבות למחברו, שמבחר כתביו כינס, אלא בעיקר לקהל־קוראים. המבקש להתוות על שרשיה של תנועת העבודה הארצישראלית: התנועה הקיבוצית מזה והוגי התנועה הבולטים: א"ד גורדון וב. כצנלסון מזה.

זאב גולדברג איש קיבוץ היה בכל ישותו ונפשו. אולם בהגותו הפרוקה לפנינו ידע לשלב יפה את מקום הקיבוץ והקבוצה בחברה הישראלית ולבחון את דרכו של הקיבוץ בעתיד לאור עברו ובתנאי החברה הישראלית בעידן החדש. הוא תולה תקותו בתנוכי ההינוך המשותף על רוב הדורות שבו. בכך הוא תולה התמודדות קיבוץ העתיד עם הבעיות העתידות לבוא לפניו. הוא גם מאמין בעתידה של האידיאולוגיה, בעיקר במחשבת תנועת־העבודה הארצישראלית בימינו. האופטימיות שלו איננה כמובן עניך שבלב, אלא מבוססת על ניתוחים סוציולוגיים, בהם היה גדול כוחו.

הקדמה אוהד של זאב, יונה גולדברג, הספר של פרופ' נתן רוטנשטרייך מוסיפים להבנת דרכו ואפיו של האיש. שנקטף בדמי ימיו. הספר הוא איפוא גם ספר־עיון הגות וגם אקטואלי ביותר בימינו.

ג. קרסל

ניתוץ סמכויות

במאמר מצויין ב„דבר" כ"ט באפריל על גילויי ההיסטוריה הצבורית, מזכיר לנו חיים איזק, כיצד בשנת העם הבריטי על כל מפלגותיו בהתאפקה עילאית את המבוכה הנכבדת של צ'רצ'יל כאשר הקריב את חילותיו הבריטים מגבורים בבטלות מצבו של חיל תהיה פיקודו על הגנראל ויוייל. בתקופה כה האמורה כראש ביוון כדי לצבור, כביכול את צבאות היטלר בבליסיתם לבלקאנים.

[illegible]

בלי טאבנב: בבסגרת כבתב לעריכה, לבעית ההיסטוריה שתקפה א: העם בישראל בביזוי [illegible]

הגנבון שיפט מק'ארתור מוכל באור על כל יפאן ועבה, העביר את חייה האזרחים למשטר דמוקרטי ...

[illegible]

עוד על אחריות מיניסטריאלית

נראה שהמבוכה „אחריות כיניסטריאלית" בכבנה האקטואלי הזה המצאה פוליטית ישראלית. שכן אין לה סימוכין בחיים הפוליטיים הדמוקרטיים המוכרים לנו. ואם נסתכל על מהדלים בהיסטוריה הישראלית קשה למצוא היום אם הקרב על לטרון בכלחמת העצמאות היא כשלון או מחדל (נראה לי שהוא קרוב לכחדל, כי נערך בלינוד להערכותיהם ולהמלצותיהם של מבחים צבאיים ובניגוד לפקודות האישית של בן־גוריון). איש לא העלה על דעתו אז לדרוש מבן־גוריון התפטרות עקב אחריות מיניסטריאלית ואיש לא טרח לפגוע כן.

לשר הבטחון הנוכחי ידידים רבים, בהם החולקים קשה על הקו המדיני שלו והם בעלי ידידות פוליטית־אישית. ידידים אלה ...

[illegible]

„עימות מלאכותי"

פנה פעם יהודי פשוט אל אחד מגדולי ישראל בשאלה: כה ההבדל בין איוב לפשלי? תשובתו בפי מיכה וביה תוהה: באיום משפט איננו נדבק למשפט; בכללי מילה איננה נדבקת למילה. כזו היתה הערכתי לרשימה מאת דן פניר, שהופיעה ב„דבר" ב־28.3.74. במאמר מציין לציוני והזה הסוברת „מקיי" ו„מוקד" לא יהיו... הנסיון לפרוך ברשימה קצרה זאת „עימותי בינו לבין מ. ויכנר כתוך ומ. פפיל באילך „מישי כתרים הנכבר"...

שמואל מיקונים

[illegible]

- גזור ושמור -

המרכז לטלוויזיה לימודית

תוכניות מיוחדות

לשבוע של כ"ב בניסן עד כ"ז בניסן (14.4—19.4)

ריקודי נחושת
מלאכת יד עם בתיה עזריאל על הכנת תכשיטי נחושת
יום א', כ"ב בניסן, 14.4, שעה: 16.00

כפתור התבהלה
סרט בדיוני המספר על רצח האדמה ועל החוקרים המנסים להקטין את נזקיו
יום א', כ"ב בניסן, 14.4, שעה: 16.27

איך זה לריב?
נתוח בעיות ביחסי משפחה באמצעות משחקי תפקידים. הכנית לאמהות ולילדים.
יום א', כ"ב בניסן, 14.4, שעה: 16.55

צביר
צעיר, בריא, רענן — סרט על איש שרצה להיות בריא — הצליח
יום ב', כ"ג בניסן, 15.4, שעה: 16.44

פגישה עם סופר
שיחה עם הסופר אהרון אפלפלד
יום ב', כ"ג בניסן, 15.4, שעה: 16.55
יום ו', כ"ז בניסן, 19.4, שעה: 16.45

גדולים או קטנים
תכנית משותפת לאם ולילד: למלא שליחויות אנו גדולים אך להחליט ולקבל אחריות אנחנו קטנים? או היא בעיתם של המתבגרים. באמצעות משחקי תפקידים אנו מנתחים את הבעיה.
יום ג', כ"ד בניסן, 16.4, שעה: 16.50

בתנועה מתמדת
סרט על האמנות הקינטית
יום ד', כ"ה בניסן, 17.4, שעה: 16.37

ניתוח מעגלים
פרק בתורת החשמל במסגרת הפינה הטכנולוגית. המישור מציג את שיטת העקיבות לחישוב זרמים במעגל מורכב וחיבור בקביל של סוללות.
יום ד', כ"ה בניסן, 17.4, שעה: 17.00

מלנוער
בגזין לבני הנעורים
יום ה', כ"ו בניסן, 18.4, שעה: 17.09

על התכניות ליום הזכרון לשואה ולגבורה יפורסמו פרטים במהדעות מיוחדות.

- גזור ושמור -

משרד החינוך והתרבות

מינהל החינוך — היחידה לטיפול בתלמיד | המרכז לטלוויזיה לימודית

מזמין לצפות:

בסרט עלילתי

"חבורה שבדרך" - בנושאי בטיחות

חבורה יצאה לדרך,
לברוך עז וסוער,
סכנות רבות בדרך,
איך מהן להזהר?

גנבים ומגורה,
אחריהם החבורה,
מה הסוף ומה קרה,
בסיפור ובשירה, —

בסרט „חבורה שבדרך"

שישודר בימים:

שני, כ"ג בניסן, 15.4.74 בשעה 9.30
שני, ל' בניסן, 22.4.74 בשעה 9.30

משרד החינוך והתרבות
ביה"ס למאמנים ולמדריכים

מכון וינגייט
ביה"ס למאמנים ולמדריכים
מודיע בזה על

פתיחת השתלמות בהדרכת כשר גופני

ההשתלמות תתקיים בימים ב' וה' אחה"צ בחודשים מאי, יוני. היא מיועדת לאנשי ספורט וחינוך גופני בלבד.

פרטים והרשמה בבית הספר למאמנים, דואר וינגייט טל. 053־28015.

תזמורת פרו-מוסיקה בישראל

תקיים שני קונצרטים:

באולם רקנטי במוזיאון תל־אביב, ביום ג', 16.5.74,
ובטבעון, ביום ו', 19.4.74 (שעה: 20.00).

מנצחת — דליה אטלס; סולן — יאיר קלס (כנור).
בתכנית — מיצירות היידן, הנדל והבודאק.

„איך זה לריב?"

המרכז לטלוויזיה לימודית

מגיש

תכנית משותפת לאחים, אחיות ואמהות

בתכנית מתארים ומשחזים ילדים גדולים וקטנים על מריבות־אחים. ומנסים לראות ולהבין את עצמם ואת זולתם בשעת המריבה.

מועדי השידור:
יום ראשון, כ"ב בניסן, 14.4.74 בשעה 16:55
יום ראשון, כ"ט בניסן, 21.4.74 בשעה 16:55

אמהות מוזמנות לצפות יחד עם ילדיהן במישדר

„איך זה לריב?"

— גזור ושמור —

המרכז לטלוויזיה לימודית

תכניות מיוחדות
ליום הזכרון
לשואה ולגבורה

פגישה עם סופר
שיחה עם הסופר אהרון אפלפלד
יום שני, כ"ג בניסן, 15.4 שעה 13.40
שעה 16.55
יום ששי, כ"ז בניסן, 19.4 שעה 12.00
שעה 16.45

יומנה של אנה פראנק
השחקנית חנה מרון מספרת על גורלה של משפחת פראנק בימי הכיבוש הנאצי בהולנד וקוראת קטעים מיומנה של אנה. היומן נכתב במיסתור, אך הוא גדוש באהבת חיים וחופש.
יום רביעי, כ"ה בניסן, 17.4 שעה 08.40
שעה 13.40
יום ששי, כ"ז בניסן, 19.4 שעה 08.40
יו ראשון, כ"ט בניסן, 21.4 שעה 13.20

בדמייך חיי
סרט תיעודי על תקופת השואה.
יום חמישי, כ"ו בניסן, 18.4 שעה 09.30

יד ושם
דף מתוך סרפו ש לאהרון מגד
יום חמישי, כ"ו בניסן, 18.4 שעה 16.00

הכיתה
סרט המספר על גורל חבריה לכיתה של אנה פראנק. הסרט ילווה בדיון.
יום חמישי, כ"ו בניסן, 18.4 שעה 11.05
שעה 16.12
יום ששי, כ"ז בניסן, 19.4 שעה 10.40
שעה 12.30
(במסגרת התכנית „בעיות חינוך וחברה")

אודים מוצלים מאש
אמנים שעברו את תקופת השואה מביעים בציור את חוויותיהם
יום ששי, כ"ז בניסן, 19.4 שעה 16.05

— גזור ושמור —

„אגרקסקו" חברה לייצוא חקלאי בע"מ
רחוב הארבעה 20 תל־אביב, טל. 264264

מכרז

מוזמנות בזה הצעות לאספקת סלסלות פלסטיות לאריזת תות־שדה לייצוא. מפרט המוצר ניתן לקבל במחלקת האריזה של החברה.
על כל מציע להפקיד בידי חברת „אגרקסקו" ערבות בגובה 10% מערך הצעתו.
על המעטפה להיות ללא שם, או אפשרות זיהוי.
התאריך האחרון להגשת ההצעות הוא יום ג' 30.4.74 שעה 10.00 בבוקר.
את ההצעות יש להכניס לתיבת המכרזים במזכירות החברה.
הצעות אשר תוגשנה לאחר התאריך והשעה כמפורט לעיל לא תשותפנה במכרז.
אין החברה מתחייבת לקבל את ההצעה הזולה ביותר או כל הצעה שהיא.

המחלקה לחומרי אריזה

סימפוזיון על ישראל – בשווייץ

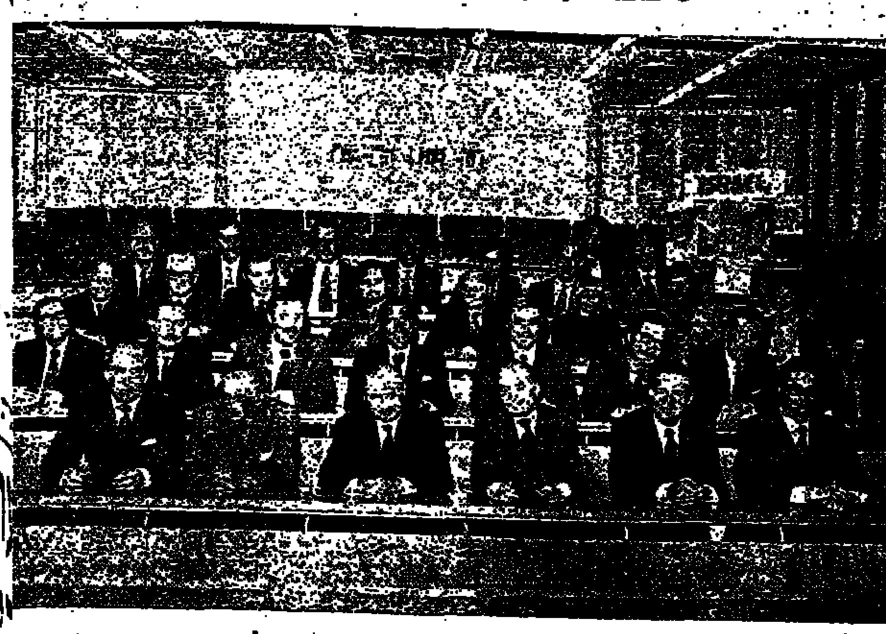

פיתוח התיירות לישראל והכנסתו של המטוס החדיש DC—10 מדגם 30 לשרות בקו ישראל־שוויץ היו הנושאים המרכזיים בסימפוזיון שקיימה בימים אלה חברת „סוויסאייר" בבנין ההדרכה החברה בציריך. עשרים ואחד מומחי „סוויסאייר" לתיירות מאירופה, אמריקה הצפונית ואמריקה הדרומית השתתפו בסימפוזיון זה, בו הרצו אנשי התיירות המרכזיים משיראל: מר ת. מיכאלי מנהל המחלקה לאירופה של משרד התיירות, מר ש. פדרמן — יו"ר התאחדות בעלי בתי־מלון בישראל י. שפיר — מנהל משרד התיירות הישראלי בשוויץ. מר ברונו גרייף, מנהל „סוויסאייר" בישראל — אשר יזם את הסימפוזיון והיה בין המרצים בו, הציג את סוכני הנסיעות הבכירים בישראל: מר ס. שרף — יו"ר התאחדות סוכני הנסיעות ומנהל „טרווקס", מר ב. ממון מנכ"ל „פלתורס" ומר א. לבונסקי — מנכ"ל „דפנה טורס".

גַם יַלְדְךָ רוֹצֶה
לְהִתְמַצֵּא בַּחֲדָשׁוֹת-
לְהָבִין אֶת הַמִּתְרַחֵשׁ,
לָדַעַת מַה קּוֹרֶה.
הוּא זַכַּאי לְעִתּוֹן מִשֶּׁלּוֹ.
חֲתֹם בִּשְׁבִילוֹ עַל
דָּבָר לִילָדִים

התותם על „דבר לילדים" ומשלם מראש את דמי המנוי לשנה בסך 56 ל"י, מקבל כשי את הספר „ישראל — 25 שנות מעש"
(מחירו בחנות — 17 ל"י)
המוסיף 20 ל"י לדמי התחימה יקבל במקום הספר
גלובוס פיזימדיני מואר, ערוך ע"י משה ברור,
(מחירו בחנות — 55 ל"י).

לכבוד
„דבר לילדים"
ת.ד. 199
תל־אביב

רצוני להתום על עתונכם בשביל בני/בתי. אני משלם את דמי התחימה לשנה מראש בסך — 56 ומבקש לקבל*
☐ שי בתים את הספר „ישראל — 25 שנות מעש" (מחירו — 17 ל"י).
☐ גלובוס מואר — פיזימדיני במחיר — 20 ל"י בלבד (מחירו בחנות — 55 ל"י)
מצ"ב המחאה ע"ס ______
שם ______
כתובת ______
תחימת התורה ______
* סמן × במשבצת המתאימה.

חוק התכנון והבניה, תשכ"ה — 1965

מרחב תכנון מקומי, חיפה

הודעה בדבר הפקדת שינוי תכנית מיתאר מקומית

נמסרת בזה הודעה, בהתאם לסעיף 89 לחוק התכנון והבניה, תשכ"ה 1965, כי במשרדי הועדה המחוזית לתכנון ולבניה, מחוז חיפה, וכן הועדה המקומית לתכנון ולבניה, חיפה, הופקד שינוי תכנית המיתאר המקומית הנקרא „תכנית מס' חפ/1021ג' — בניין משרדים בתוספת קומה" — המהווה שינוי לתכנית מס' חפ/1021ב' — אגד בהצטלבות דרך יפו—חלפין.
ואלה הם השטחים הכלולים בשינוי התכנית:
גוש 10817 חלקות 25—32, 35—40, 137, 138, 141, 142;
חלקי חלקות 1—4, 24, 134.
גוש 10821 חלקי חלקות 6, 74.
גוש 10825 חלקי חלקות 30—33, 566.
עיקרי הוראות שינוי התכנית הם:
הוספת 4 קומות וקומת גג למבנות (מיזוג אויר) מעל לשמונה הקומות הקיימות בבנין המשרדים שבתחנת אגד החדשה.
כל המעוניין בשינוי התכנית רשאי לעיין בו ללא תשלום בימים ובשעות שהמשרדים האמורים פתוחים לקהל.
כל המעוניין בקרקע, בבניין או בכל פרט תכנוני אחר הרואה את נפגע על ידי שינוי התכנית וכן ועדה מקומית או מהנדס ועדה כי שמרחב התכנון שלה כלול בתחום התכנית או גובל אותו; רשות כל רבית ועד מקומי כאמור בסעיף 3 לפקודת המבצעה המוניציפלית, שיפוטה כלול בתחום התכנית או גובל אותו; גוף ציבורי או כל כמפורט בצו התכנון והבניה (קביעת גופים ציבוריים וכקצועיים) הגשת התנגדות לתכנית) תשל"ד — 1974, וכן כל משרד מכ הממשלה, רשאים, תוך חדשיים מיום פרסומה של הודעה זו להגיש התנגדות לשינוי התכנית במשרדי הועדה המקומית לתכנון ולבניה, חיפה.

יוסף אל
יושב ראש הועדה המקומית לתכנון ולבניה

בבית המשפט המחוזי בחיפה
תיק עזבונות 566/74

בענין צוואת המנוחה פרידה „בנייהד" צוקרמן ז"ל, שנפטרה ביום 6 לינואר 1973, בנהריה.
המבקש: שמעון פלדמן, מנהריה, ע"י ב"כ עו"ד הגר יעקבי, מעכו, רחוב ויצמן 12.

הזמנה

להוי ידוע כי הוגשה לבית המשפט בקשה לקיום צוואת המנוחה הנ"ל, והנני מודיע בזה כל אדם הטוען שיש לו טובת הנאה בעזבון המנוחה, הרוצה להתנגד להבקשה הנ"ל, להגיש תוך 15 יום מיום פרסום הזמנה זו, התנגדות להבקשה המבוקשת, שאם לא כן יתן בית המשפט צו כמבוקש בבקשה.

ו. איזבן — שופט
רשם

מרחב תכנון מקומי, חדרה
הודעה בדבר אישור תכנית מפורטת

נמסרת בזה הודעה, בהתאם לסעיף 117 לחוק התכנון והבניה, תשכ"ה — 1965, כי הועדה המחוזית לתכנון ולבניה, מחוז חיפה, החליטה לאשר תכנית מפורטת הנקראת „תכנית מס' חד/372 — בוסתן פינר — אדם פריאר בע"מ, חלוקת שטח למגרשים", שהודעה על הפקדתה ביחד עם תשריט המצורף אליה, פורסמה בילקוט הפרסומים 1905, תשל"ד, עמ' 1334.
התכנית האמורה, בצורה שבה הוחלטה הועדה המחוזית לאשרה, ביחד עם התשריט המצורף אליה, הופקדה במשרדי הועדה המחוזית האמורה וכן במשרדי הועדה המקומית לתכנון ולבניה, חדרה, וכל מעוניין רשאי לעיין בה ללא תשלום בימים ובשעות שהמשרדים האמורים פתוחים לקהל.
ז' בשבט תשל"ד (30 בינואר 1974)

נפתלי אילתי
יושב ראש הועדה המחוזית לתכנון ולבניה

עירית הרצליה

חוק התכנון והבניה תשכ"ה — 1965

הועדה המקומית לתכנון ולבניה מרחב הרצליה

הודעה לפי סעיף 149 לחוק התכנון והבניה תשכ"ה — 1965

נמסרת בזה הודעה בהתאם לסעיף 149 לחוק הנ"ל, כי לועדה המקומית לתכנון ולבניה מרחב הרצליה הוגשה עליידי יעקב אורל, רח' המעלה 11 בקשה להתייחסות לקרקע שבמקום הרצליה, רחוב יהוד הנ מס' 11, והמהווה הקלה לגבי המותר באיזור בו מבוקשת זו האמורה, דהיינו: מבקשים הקלה באחוזי בניה ב־14%.
כל המעוניין יכול לעיין בבקשה הנ"ל במשרד הועדה המקומית בו הגביב מספר 1 הרצליה, בימים ובשעות שהמשרד האמור פתוח לו וכל הרואה עצמו נפגע ע"י אישור הבקשה הנ"ל — יכול להגיש התנג מנומקת למשרדי הועדה המקומית האמורה בכתובת הנ"ל, תוך שבוי מיום פרסום מודעה זו.

רינה:
יו"ר הועדה המקומית לתכנון ולב מרחב הרצ

חוק התכנון והבניה, תשכ"ה — 1965

מרחב תכנון מקומי מטה יהודה

הודעה בדבר אישור שינוי תכנית מיתאר מקומית

נמסרת בזה הודעה בהתאם לסעיף 117, לחוק התכנון והבניה, תשכ"ה — 1965, כי הועדה המחוזית לתכנון ולבניה מחוז ירושלים, החליטה לאשר את הפנים לאשר שינוי תכנית מיתאר מקומית הנקראת: „שינוי תכנית מס' מי/179 לתכנית מיתאר מקומית מס' מי/116, גוש 30516 חלקה 47 במוצא עילית מחוז ירושלים, שהודעה על הפקדתו, ביחד עם התשריט המצורף אליו, פורסמה בילקוט הפרסומים מס' 1866, עמ' 251.
השינוי האמור, בצורה שבה הועדה המחוזית אישרה אותו, ביחד עם התשריט המצורף אליו הופקד במשרדי הועדה המחוזית האמורה וכן במשרדי הועדה המקומית לתכנון ולבניה מטה יהודה, וכל המעוניין רשאי לעיין בו ללא תשלום בימים ובשעות שהמשרדים הנ"ל פתוחים לקהל.

ד. דרי
יו"ר הועדה המחוזית לתכנון ולבניה מחוז ירושלים

חוק התכנון והבניה, תשכ"ה — 1965

מרחב תכנון מקומי רמת השרון

הודעה בדבר אישור שינוי תכנית מתאר מקומית

נמסרת בזה הודעה, בהתאם לסעיף 117 לחוק התכנון והבניה, תשכ"ה — 1965, כי הועדה המחוזית לתכנון ולבניה, מחוז תל־אביב, החליטה לאשר את הפנים, לאשר שינוי תכנית מתאר הנקרא „תכנית מס' 302 שינוי לתכנית מתאר מקומית מס' 210א, גוש: 6417 חלקה: 10, שהודעה על הפקדתו, יחד עם התשריט המצורף אליו, פורסמה בילקוט הפרסומים מס' 1829 התשל"ב מ־15.6.72 עמ' 1815.
השינוי האמור, בצורה שבה הועדה המחוזית אישרה אותו ביחד עם התשריט המצורף אליו, הופקד במשרדי הועדה המחוזית האמורה, וכן במשרדי הועדה המקומית לתכנון ולבניה רמת השרון, וכל המעוניין רשאי לעיין בו ללא תשלום בימים ובשעות שהמשרדים האמורים פתוחים לקהל.
ח' חשון התשל"ג 4.11.73

ד. רהב
יושב ראש הועדה המחוזית לתכנון ולבניה, מחוז תל־אביב

חוק התכנון והבניה, תשכ"ה — 1965

מרחב תכנון מקומי באר־שבע

הודעה בדבר אישור שינוי תכנית מפורטת

נמסרת בזה הודעה, בהתאם לסעיף 117 לחוק תכנון ובניה, תשכ"ה — 1965, כי הועדה המחוזית לתכנון ולבניה, מחוז הדרום החליטה, באישור שר הפנים, לאשר שינוי תכנית מפורטת הנקראת: „שינוי מס' 5 לתכנית מפורטת מס. 109/03/5, שכונת בגורים, וילות, על יד כביש חצרים — חלוקת שטח למגרשי בניה, שהודעה על הפקדתו, ביחד עם התשריט המצורף אליו, פורסמה בילקוט הפרסומים 1811, 16.3.72, עמ' 1316.
השינוי האמור בצורה שבה הועדה המחוזית אישרה, עם התשריט המצורף אליו, הופקד במשרדי הועדה המחוזית האמורה, וכן במשרדי הועדה המקומית לתכנון ולבניה, באר שבע, וכל המעוניין רשאי לעיין בו ללא תשלום בימים ובשעות שהמשרדים האמורים פתוחים לקהל.
כ"ז אדר תשל"ד — 21.3.74

י. ורדימון
(—)
יו"ר הועדה המחוזית לתכנון ולבניה
מחוז הדרום

חוק התכנון והבניה, תשכ"ה — 1965

מרחב תכנון מקומי באר־שבע

הודעה בדבר אישור שינוי תכנית מפורטת

נמסרת בזה הודעה, בהתאם לסעיף 117 לחוק תכנון ובניה, תשכ"ה — 1965, כי הועדה המחוזית לתכנון ולבניה, מחוז הדרום והחליטה באישור שר הפנים, לאשר שינוי תכנית מפורטת הנקראת: „שינוי מס' 6 לתכנית מפורטת מס. 109/03/5, שכ' דקו (ע"י דרך חברים) הגדלת אחוזי בניה בשכונה, שהודעה על הפקדתו, ביחד עם התשריט המצורף אליה, פורסמה בילקוט הפרסומים 1891 תשל"ג, 18.1.73 עמ' 907.
השינוי האמור בצורה שבה הועדה המחוזית אישרה, עם התשריט המצורף אליו, הופקד במשרדי הועדה המחוזית האמורה, וכן במשרדי הועדה המקומית לתכנון ולבניה, באר שבע, וכל המעוניין רשאי לעיין בו ללא תשלום בימים ובשעות שהמשרדים האמורים פתוחים לקהל.
א' ניסן תשל"ד — 24.3.74

י. ורדימון
(—)
יו"ר הועדה המחוזית לתכנון ולבניה
מחוז הדרום